朝報

中華郵政特准掛號立券之報紙
內政部登記證警字三三四二號
中宣會登記證中字一八四九號
中國郵政管理局掛號六一六

館址南京新街口北　今日出版三張　第一千一百四十九號　售洋二分四厘　電報掛號二六零零

廣告價目
（一）特行每日每行八角　五行起碼
（二）長行每日每行一元　六角三行起碼
（三）刊登新聞中間封面　前後加倍收費
（四）長期包月刊登另外　接洽

定報價目
本京定報每月洋七角　每三月洋二元半年三元六角　全年六元八角外國定　報半年起碼每月洋二元　郵費在內外埠函定先惠　報資函不復郵票代銀　十足照用如願代銷寄售　分銷另有辦法函索即寄
本館營業部電話二二〇四八
本館編輯部電話二二六九三

首都大戲院

今晚八時半起優先獻映

★藝華公司本年度全部有聲豪華作★

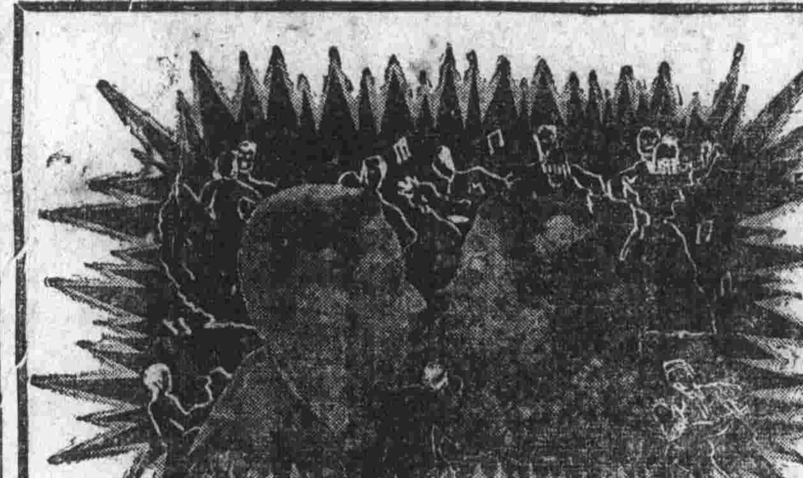

路明　徐琴芳　秦桐　馬陋芬　趙曼娜　余光　姜修（特約）嚴月閒　徐蘇靈　朱秋痕　石斧　大合演

包羅火山萬象．透示舞場百怪

彈性女兒

陳鏗然導演。潘子農編劇。

最近在滬公映舉市若狂萬人空巷全滬兒尖兒頂的紅舞星為本片作偉大之保證

是彈性女兒靈魂的吶喊　是彈性女兒精神的掙扎

嚴春堂監製

贈券停用

新街口 妙機公司 六週紀念大減價

自五月一日起

新到大批草帽　香港汗衫　綢布童裝　男女夏季用品　趨時革履　歡迎參觀

電話二一〇八五

南京市履業同業公議增價通告

啓者敝同業所用原料近來飛漲實有難于維持之勢爲顧全血本維護營業起見特集合同業公議于五月一日起一律增價二成以維血本敬希　各界垂鑒爲荷

金城銀行城北辦事處遷移公告

敝行四牌樓辦事處因原有行址不敷應用茲擇於五月一日遷移至中山路六一二號（即鼓樓黃泥崗）電話三一七三七新址照常營業特此通告敬希　公鑒

南京金城銀行謹啓

津浦鐵路發售星期日滁州遊覽來回票廣告

查滁州瑯琊山醉翁亭豐樂亭爲本路沿線最接近首都之名勝，際茲春光明媚，正宜遊覽之時，本路定自三月二十日起，每逢星期六日兩天，在中山碼頭營業所及城內新街口營業分所暨浦口車站發售「星期日滁縣遊覽來回票」，每張減價收費一元六角，星期日當天適用，並於北上第七十二次車（上午八點十五分由浦口開，九點五十一分到滁縣）南下第七十一次車（下午六點三十三分由滁縣開，八點十五分到浦口）各加掛三等鋼車，專備遊滁旅客乘坐，以免擁擠，有志遊春者，盍興乎來

大力果奶粉

滋養豐富。極易消化。質量準確。久藏不壞。用以哺兒。無異母乳。誠現代奶粉之翹楚者。

南京升平大藥房經理　各藥房食品店均售

閩縣陳思萱女士國畫展覽會

會址　安樂酒店
會期　本月二十五日至三十日　上午八時至下午七時

國立中央工業職業學校籌備委員會建造學校房舍招標通告

本會現須建築中央職校化學館體育館教職員宿舍等房舍凡在南京市工務局領有甲乙種營業執照營造廠家可自即日起至五月二日止每日在辦公時間內攜帶證明文件至中央門外東門村四十九號之一本會辦公處繳付圖費八元（得標與否概不退還）領取圖樣及說明書等件標函封固後限五月五日十二點以前投入本會標箱下午三時開標特此通告（洋松磚瓦由本會轉售於承包人）

湖社主辦湖屬同鄉書畫展覽會徵品通告

本社爲發揚文化提倡藝術起見特定於二十六年六月十八日起至二十二日止在上海貴州路本社舉行湖屬同鄉書畫展覽會凡我同鄉如有書畫篆刻作品務祈不吝珠玉送會陳列是所至盼徵品辦法函索即寄

哲學家吳劍秋標準命相 返京新貢獻

●來人不要開口●能知心腹之事●

（一）斷軍界前途進退（二）斷政界[illegible]（三）斷商界生意盈虧（四）斷學界功名得失（五）解釋你婚姻美惡（六）[illegible]（七）察看你兒女多少（八）預測你謀事成敗（九）能斷你目前憂愁（十）[illegible]（十一）推算你流年好壞（十二）詳述你終身榮枯

●蓄意揚名●剪報來談●減取三角●

現寓南京朱雀路慧園街口新亞飯店四號

中央醫院掛號時間一覽表

科別	普通號	特別號
內科	每日上午九時至十一時	每日下午三時至四時
外科	每日下午一時至三時	每日下午三時至四時
產婦科	每日下午一時至三時	每星期一三五上午九時至十時；每星期二四六下午二時至四時
眼科	每日下午一時至三時	每星期一三五上午十時至十一時
耳鼻喉科	每日下午一時至三時	每星期二四六上午十時至十一時
牙科	每日上午九時至十一時	每日下午二時至四時
泌尿科	每日下午一時至三時	每日上午十一時至十二時
骨科	每日下午一時至三時	每日下午三時至四時
皮膚科	每星期一三五下午一時至三時	每星期二四六上午十時至十一時
小兒科	每日上午九時至十一時	每日上午十時至十一時
肺癆科	每星期二四六上午九時至十一時	每星期一三五下午三時至四時
腦系科	每星期一三五上午十時至十一時	每星期二四六上午十時至十一時

附註（一）診病時間特號掛號順序診看普通號上午自十時起下午二時止（二）急症別號不限時間凡確係急症而需即刻診治者爲限（三）以上掛號時別號及急症者均在特別掛號處掛號（四）病人掛號後即特診察赴科就診如須轉科診治者（例如內科轉外科是）其所掛之號不論何種在當天內均可適用（牙科限於隔日重行掛號）（五）例假及星期日除急症外普通號及特別號一概停止（六）本院詢問處電話二一一五五號轉分機六號

共創廿九項新紀錄 中小聯運會昨閉幕

中男東方稱雄中女匯文獨霸

一般成績大不如小女優於男

南京市第六屆中小聯運會、自二十四日揭幕以來、因風雨侵襲、一再延期、至昨日下午六時、大會始於樂聲融融中圓滿閉幕、本屆大會、中男十三項節目中、產生三項新紀錄、另有兩項平上屆紀錄、中女共有十項節目、破大會紀錄者共九項、另有一項平上屆紀錄、至於小學組方面、小男十三項節目中、有九項新紀錄、小女十三項節目中、計八項新紀錄、由上觀之、足證本屆大會小學成績、優於中學、女生成績又優於男生、既往不咎、來者可追、明年本市第七屆聯運會轉瞬屆臨、尚希優勝各健兒、百尺竿頭、再進一步、充實力量、作異日爭勝疆場準備、致本屆各項錦標、小學部爲第二區包辦男女兩項冠軍、中學部男子組東方鰲頭獨佔、女子中華之皇冠、已捧手讓與匯文、滄海桑田、中華當有無限之慨也、

中學組田徑全部成績

—中學男生組—

項目	組	第一名	第二名	第三名	第四名	成績	附註
一百公尺	甲	廖廷良	王家槐	曹新盛	劉光彥	十一秒七	（新）
	乙	溫應驂	王大昌	廖樹聲	黃士嚴	十二秒七	（平）
	丙	馬策	褚承俊	唐啓禧	丁湞波	十三秒	（新）
二百公尺	甲	廖廷良	蔡英霖	陸傑	高博	廿三秒八	（平）
	乙	王大昌	皮作玖	安國材	徐廷珣	廿六秒六	
	丙	馬策	褚承俊	丁湞波	孫茂修	廿七秒	
四百公尺	甲	蔡英霖	王傳明	黃文泉	邵振英	五五秒九	（新）
	乙	彭浴春	安國材	皮作玖	卞繼光	五八秒九	（新）
低欄	乙	劉志霽	姚甯生	宗之寅	桂承範	卅一秒二	
中欄	甲	黃文泉	高有年	趙寬	王傳明	十八秒八	
八百公尺	甲	陶鈞成	譚怡康	曹憲彬	陳繼華	二分二十八秒四	
	乙	彭浴春	安國材	卡繼光	巢繼初	二分二十秒三	
千五百公尺	甲	譚怡康	陳繼華	金悙	汪仁宏	四分五五秒九	
跳高	甲	孫士洪	蔡英霖	喻長城	孟鑫玉	一公尺六九	
	乙	劉志璘	胡以能	蕭家駒	廖樹聲	一公尺五五	
	丙	李世信	孫修	朱棣	徐恭謹	一公尺四三	（新）
跳遠	甲	王家槐	廖廷良	張國華	林直勉	六公尺一三	
	乙	溫應驂	劉志璘	王恩澤	于萬青	五公尺九五	
	丙	馬策	王淅驊	李世信	李洪根	五公尺三三	
十二磅鉛球	甲	戚法雷	李柱	王家槐	王裕祥	一一公尺三六	
	乙	崔永誠	石玉文	李福春	王肇彬	一三公尺一三	（新）
	丙	馬策	錢文偉	李寶璽	李西銘	一〇公尺四〇	（新）
八磅鉛球	甲	王家槐	成法雲	王兆坊	程金泉	一二公尺〇七	
三級跳遠	乙	蕭家駒	劉志霽	崔承城	嚴變	一二公尺一九	
撑竿跳高	甲	張坪生	喻長城	孫家瑞	畢廣淦	二公尺九〇	
	乙	周勉松	張洪	黃久瑜	舒共順	二公尺七〇	
鐵餅	甲	田小純	謝家劍	陳德譚	張鼎康	二五公尺八二	
標槍	甲	戚法雲	鄭智民	廖廷良	田小純	三八公尺八七	（新）
	乙	盛鍾岱	胡登康	郭衛祉	卞繼光	三六公尺九〇	

—中學女生組—

項目	組	第一名	第二名	第三名	第四名	成績	附註
五十公尺	甲	陳昌淑	黃玉英	邵愛蓮	李容	七秒八	
	乙	邵學智	王桂芬	梁麗瓊	陳春華	七秒九	（新）
	丙	吳英珍	范鴻衡	陳潔霜	楊沁芝	八秒五	（新）
一百公尺	甲	陳昌淑	黃芸輝	黃玉英	蔣碩美	十四秒六	（新）
	乙	邵學智	王桂芬	梁麗瓊	姚蘭英	十五秒	
	丙	馮惠端	范鴻衡	李桓燕	王貞	十五秒六	（新）
二百公尺	甲	李蕙芬	姜彤箴	姚穀士	吳天綺	三二秒七	
低欄	甲	黃維玉	黃芸輝	姚穀士	方學韵	十五秒八	（新）

〈速寫說明〉（自右至左）廖廷良、黃維玉、王玉仙、陳昌淑、王駿、陳俊華、朱鳳儀、黃靄輝、（下）邵學智

女子組冠軍匯文校隊（徐炎之攝）

金榜題名錄

項目	組	第一名	第二名	第三名	第四名	成績	附註
標槍	甲	黃維玉	張慶雲	酈雅梅	朱眞儀	二〇公尺三八	（新）
	乙	李華英	厲雨英	湯寅生	姚馥英	一六公尺〇二	
壘球擲遠	甲	黃維玉	田明華	劉潔宇	孟英	四六公尺一〇	（新）
	乙	周璞	萬芬	王玉仙	湯寅生	三二公尺三〇	
	丙	王秀珍	王俊	汪涵光	馮惠端	二二公尺八二	（新）
鉛球	甲	姜彤箴	汪秀鎬	汪愛先	盧琪	八公尺二八	（新）
	乙	厲雨英	金慧君	楊狄華	丁如性	八公尺四七	
	丙	吳英珍	龐恢民	王秀珍	李君皖	七公尺四二	（新）
跳高	甲	陳昌淑	黃玉英	黃芸輝	陳建民	一公尺二四	（新）
	乙	姚蘭英	方學岳	蕭國芬	吉美英	一公尺一八	
	丙	陳俊華	王俊	范鴻衡	李桓燕	一公尺〇八	（新）
跳遠	甲	陳昌淑	熊哌梅	彭新時	徐若英	四公尺一六	（新）
	乙	汪閏祥	姚蘭英	金慧君	黃曼英	四公尺〇六	（平）
	丙	陳芷	范鴻衡	吳英珍	王俊	三公尺三五	
鐵餅	甲	姜彤箴	酈雅梅	彭新時	顧存慧	三公尺三〇	（新）
	乙	汪閏祥	鄭桂芬	厲雨英	陳奉舜	一八公尺	

—中男組—

校別	甲	乙	丙	總分
東方	[illegible]	[illegible]	[illegible]	[illegible]
遺校	[illegible]	六	八	[illegible]
勵中	六	[illegible]	二	[illegible]
五卅	二	八	三	[illegible]
皖中	[illegible]	七	〇	[illegible]
成美	七	四	四	[illegible]
京華	〇	〇	九	九
一中	七	〇	〇	七
三民	六	〇	〇	六
二中	〇	六	〇	六
行健	四	〇	〇	四
中實	一	〇	〇	一

—中女組—

校別	甲	乙	丙	總分
匯文	[illegible]	[illegible]	六	[illegible]
中華	[illegible]	[illegible]	[illegible]	[illegible]
一中	〇	四	一	[illegible]
中實	八	二	一	[illegible]
明德	五	三	二	[illegible]
市職	二	四	二	[illegible]
遺校	七	〇	〇	七
行健	五	七	〇	[illegible]
一中	〇	〇	二	二
五卅	三	〇	二	[illegible]
華南	〇	〇	三	三

第七屆全運會競賽規程（一）

第七屆全國運動大會競賽規程、業經日前籌備委員會第三次常會修正通過、現已將修正各條文字整理完竣、茲誌其全文如次、

第七屆全國運動大會競賽規程

第一章　日期及地點

（第一條）第七屆全國運動大會、（以後簡稱本會）、定於民國廿六年十月十日起、至十月二十日止、在首都中央體育場舉行、必要時、得由本會籌備委員會決定延長之、

第二章　競賽單位

（第二條）本會各種競賽、均以左列省市區地方、及華僑團體爲單位、（甲）省江蘇、浙江、安徽、江西、湖北、湖南、四川、西康、河北、山東、山西、河南、陝西、甘肅、青海、福建、廣東、廣西、雲南、貴州、遼寧、吉林、黑龍江、熱河、察哈爾、綏遠、寧夏、新疆、

個人冠軍

—小男組— 吳惠德　一五分
—小女組— 卞德全　一五分
—中男組— 馬策　一〇分
—中女組— 陳昌淑　一〇分

匯文健將王眞小姐

三條巷小學健將卞德全

市師健將姜彤箴小姐

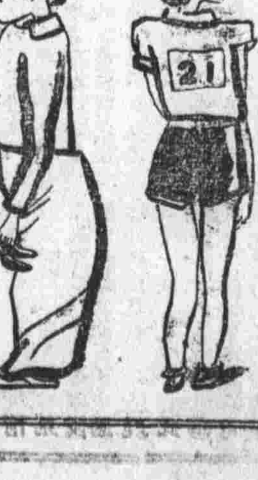

汪精衛氏之女公子（陳志庠作）

湖社書畫展覽

六月十八起舉行

上海湖社以同鄉書畫金石家頗不乏人、擬徵集出品、定於六月十八日至廿二日在貴州路該社舉行同鄉書畫展覽會、公開展覽、經擬定徵品辦法、

凡拉蒙

立止一切疼痛

Veramon
Schering

服凡拉蒙　拔牙不痛　齒科醫師　常常稱頌

各大藥房均有出售

男女請看，驚人大減價！

新到英國出品，男女大小雨衣三百五十餘件，嗶嘰，華達呢，緞質，綢質，各式各樣，一應俱全。又有大批獵衣，鷄皮，豬皮，紋皮等，價格公道，較工廠出品更爲便宜，並新到美國各種印度綢，綢紗，布料，毛絨，嗶嘰，貨品繁多，價廉物美，任人參觀。承製男女西服，式樣新穎，如蒙賜顧，竭誠歡迎。

中興洗染商店　地址：新街口北首　電話：二三四八八

滬日浪人擊傷稅警
津日軍擅捕農民
誣竊電線在漢溝拘二人解津
鄉民甚恐慌推代表來津請願

【上海二十九日電】江海關稅警李智輔、二十八日晨、在碼頭執行職務時、突有日浪人二名、强行裝貨、李即阻止登輪、當被浪人抽出武器、將李左臂擊傷、迨關員到場、浪人已逸去、聞全體關員稅警、將向財政部請示辦法、

【本報廿九日天津專電】津日軍部近又藉口津豐間軍用電綫被竊、在漢溝鎮捕獲農民二人、解津日軍憲兵隊訊辦、該鎮鄉民均甚恐慌、今晨推代表五人來津、向縣府請願、要求保障、

劉多荃南陽被刺
傷右腋昨飛滬治療兇手已死

【本報二十九日上海專電】劉多荃在南陽軍部遇刺、彈中右腋、廿九日下午六時許、偕夫人等乘歐亞包機到滬、即入中山醫院療治、劉面色略現蒼白、惟精神尚佳、彈已在南陽取出、傷可無礙、

【上海二十九日電】劉多荃二十九日下午六時十分、由南陽飛抵滬、劉面色略現蒼白、精神尚佳、當即往中山醫院療傷、

【軍息】軍政部方面接開封電話、第四十九軍軍長劉多荃、二十八上午六時許、在南陽該軍軍部、爲不知姓名之暴徒狙擊、劉氏右腋中一彈、傷勢不重、其夫人腕部亦受微傷、兇手當場被擊斃、劉氏因南陽醫治不便、擬到滬治療、已向歐亞航空公司包飛機一架、於昨日飛赴南陽、以備乘用、至兇手係因何行兇、劉正在嚴密偵查中、

何柱國日內入京即赴陝履新

【上海二十九日電】何柱國奉任新職後、顧祝同主任來電道賀、並促即日赴陝、何氏決於日內入京、謁何部長後、即入陝履新、又于學忠將與何一同晉京云、

【徐州二十九日電】張學良部前派駐徐指導參謀王之翰等、在徐指導軍隊運輸、刻該軍輸運完畢、王等奉命結束、二十九日晨、赴蚌埠復命、徐軍隊運輸處撤銷、

【洛陽二十九日電】舊東北軍駐各站軍運參

宋哲元昨由察返平
將赴保一行後赴津

【張家口二十八日電】宋哲元二十八日晨檢閱張垣駐軍、午赴商會宴、午後接見察各縣長訓話、夜間、宋邀各機關各界人員觀劇、

【北平二十九日電】宋哲元在察事畢、偕劉汝明門致中等、於二十九日離察返平、沿途檢閱各地駐軍、下午四時五十分抵南口、下車憑弔戰跡及陣亡將士紀念碑、六時抵平、即返私邸休息、聞宋定三十日先赴保視察、三日返平、然後於四日赴津、祝母壽、

察北戒備頗嚴
寶源匪軍一連譁變

【本報二十九日張家口專電】察北各地近戒備頗嚴、張北尤緊、並在萬且淀設卡盤詰行人、入夜均備馬携槍、深恐遭襲擊、駐寶源胡寶山旅連長李得勝、二十八日早、率一百六十餘人譁變、携去全副槍馬、二十九日逃至熱西長城附近、沿途嘯聚散匪、增達三百餘人、李係王英舊部、有期待王收編說、

于院長昨赴杭避壽

【杭州廿九日電】于院長有廿九日晚車來杭避壽訊、杭監察院直屬機關、暨上海大學同學會分會、準備熱烈歡迎、

日駐京新總領 日高今晉京

【上海廿九日電】新任日駐京總領日高、廿九日訪該國在滬官佐、定三十日晨偕參贊田尻乘車晉京涖任、並代大使職務、

馬相伯先生九十晉八壽
林主席等發起慶祝
移壽儀築老人京寓

國府委員馬相伯氏、本年五月十六日、爲九十晉八大壽之期、林主席、蔣委員長、汪主席、馮副委員長、于居覺孫四院長、及各省府主席等九十五人、與復旦同學會、聯名發起組織「馬相伯先生壽辰慶祝會」、定於十六日上午九時、在國際聯歡社、舉行慶祝典禮、移集壽儀、爲馬氏建築京寓、

滬絲織工潮 明日起復工

【上海二十九日電】本市絲織業工人發生工潮、兩月未決、經市府社會局剴切訓示、勞資雙方、均已同意、定三十日起、所有罷工各廠、一律復工、停工各廠、一律開工、

津中中交三行歡宴巴特利克
巴氏即席致詞

【天津廿九日電】中央中國交通三行經理、廿九日晚、在銀行俱樂部、舉行茶會歡迎巴特利克、到各界領袖四十餘人、卞俶成主席、卞白眉致歡迎詞、旋由巴氏演說、大意謂本人來華使命、無庸諱言、乃勸誘中國購買英貨、但其目的、不專爲英國廠主及銀行界謀利益、實爲中英兩國人民之利益、蓋英商務發達、英工人豈不食惠中國、建設進步、中國民衆亦同享其益、此種原則、諸君諒皆同情、甚盼在座諸君、盡力爲今日不能參加此項茶會之老百姓謀福利、巴氏繼稱、中英邦交素篤、如兩國商務能日趨發達、則中英邦交、當可百尺竿頭、再進一步、末對盛大招待、表示謝忱、並云、六月間或再來津、多作勾留、

【天津二十九日電】英出口信用擔保局駐華代表巴特里克、出席中中交三行舉行之茶話歡迎會後、晚九時搭平滬通車赴濟、稍事耽擱即返滬、

張自忠前日抵東京

【天津二十九日電】津市府接張自忠電告、謂赴日旅行團一行、已於廿八日抵東京、暫寓帝國大旅館、考察日程、業已排定、即將開始考察、

海河浮屍日增 市令嚴查真相

【天津廿九日電】津市海河、月來陸續發現浮屍、已達數十具、津市府對此異常注意、廿九日特令五河水上海上及津市各警察局、詳查原委、務祈多獲事實之材料、藉作行政之參考、

溫溪造紙廠
官商股均已招定

【上海二十九日電】溫溪造紙廠官股百五十五萬、商股百七十萬、均已認足、已在申報館成立臨時籌備處、聞該廠擬用杉木製漿後造紙、爲我國造紙業開一新紀元、

沙王等定期返綏
林主席今賜筵慰勞

綏境蒙政會委員長沙克都爾札布、及鄂王康王葛拉呼圖克圖、前日覲見林主席致敬後、林主席昨特賜筵慰勞、沙王以離綏日久、政務待理、現定下月四日離京返綏、昨午十二時應班禪駐京辦事處歡宴於青年會、晚六時復出席蒙藏委員會全體高級職員之歡宴、至八時賓主盡歡而散、

粵免稅洋米
前日開始進口

【廣州二十九日電】粵免稅洋米穀進口發證完竣、二十八日即開始入口、米荒至是解決、今已有首批洋米應市、米價照前每元可多購半斤、

豐潤猪鬃業 受僞組織暴斂
八萬人全部失業

【天津廿九日電】豐潤縣河頭鎮居民營猪鬃業者、達八萬人、近受冀東僞組織橫征暴斂之壓迫、已全部失業、一部竟因無法生活自殺、爲狀甚慘、

津關擬定辦法
北甯沿綫設卡

【天津廿九日電】津海關在北甯沿綫設立分卡、俾杜絕私貨來源事、已擬定辦法四項、送達路局、俟雙方商洽同意後、即可實行、防止路運走私稽查處長李型、日內由津赴平漢沿綫視察、

立法院今審議 修正憲草等要案

立法院今晨院會、將審議修正憲法草案、及國民大會組織法與代表選舉法等要案、五月一日發行之粵省鐵路建設公債二百七十萬英鎊案、亦將提會審議、又該院外交法制兩委員會、昨開聯席會議、審查修正外交官領事官俸官等表案、結果已修正竣事、將呈送院會審議、

中央限於短期內 蕭清豫鄂陝邊殘匪
衞立煌親赴各縣視察

【軍息】豫鄂皖邊區股匪、自去春經衞立煌氏負責督剿、大部份均已撲滅、嗣因華北及兩廣西安事變陸續發生、衞氏及其隊伍他調、以致未竟全功、近數月間殘匪又有復熾之勢、現中央已下最大決心、務於短期間內達到徹底肅清之目的、特令衞氏仍回邊區、肩此巨任、幷將職權提高、改稱邊區督辦、衞氏爲實際考核策勵、期迅速完成任務起見、已偕其參謀長郭寄嶠等一行二十餘人、親赴三省邊區各縣視察、幷對於清剿隊伍面授機宜、以便相機策進、至衞氏巡視鄂東後、即轉豫南皖西云、

池田將返津
和知返津

【天津二十九日電】日駐屯軍參謀和知、二十九日已由滬返津、即謁司令田代、報告會晤川越大使經過、日駐屯軍經濟課長池田、前回國向財閥遊說、到華北投資、任務已告終了、預定五月三日可經瀋陽返津、東洋拓殖會社總裁安川雄之助將同來、

久大精鹽公司 在津開股東會
上年獲利三十萬 景本白聯任總董

【天津二十九日電】久大精鹽公司、二十九日下午在津開股東會、出席五十餘人、由景本白主席、總經理范旭東報告營業情形、統計上年共獲利三十一萬餘元、按八厘發給股息、旋選舉董事及監察人、計龐約文、任致遠、胡耕娛、范旭東、景本白、楊子周等當選董事、景聯任總董、穆筱潤、吳少皋、當選監察人、又該公司淮北分廠、七月可開工製鹽、

鐵道部表示 津石路無建築必要
違反建築鐵路原則

滄石鐵路問題、近來傳說紛紜、且有華北當局主張修築津石綫之說、記者頃據鐵道部表示、謂津石路絕對無建築之必要、即就經濟而言、與津浦北段平行、亦違反建築鐵路之原則、況滄石路基、大段早經築就、因而利用、於時間財力、兩俱節省、故鐵部堅決主張祇可修築滄石綫、並須由部主持辦理、已發同華北當局鄭重表示矣、

小評 沒有什麼好意
沙

中國民間要求政府撤廢領事裁判權，日本方面也有些人主張日本對中國的撤廢領事裁判權運動，應表示善意援助。有人以爲日本向來不贊助中國一切趨於自主化的運動，這次倘能同情中國收回領事裁判權的要求，豈不是轉向親善外交的一個表徵嗎？其實說穿了全不是這個意思。

我們要認清，日本絕不會眞對中國的修改不平等條約運動有什麼同情。日本對領事裁判權問題倘能表示好意，一定是因爲他們已不需要領事裁判權了。日本現在利用領事裁判權庇護浪人走私販毒，的確是事實，但即使沒有領事裁判權，他們何嘗不可庇護？要知道他們在中國領土以內，有軍隊，有憲兵，他們不僅庇護他們方面的人，並且可以超越條約的範圍超越租界的範圍架捕我們的同胞。（前天天津便有個飯館夥友，無緣無故的被他們捕去）他們現在所享受的已是憲兵裁判權，他們利用這個非法的權力，可以庇護他們的浪人，可以保障中國漢奸，又可以直接逮捕中國的人民，還比領事裁判權的範圍不知道擴張了幾多倍了！所以領事裁判權之有無，對於他們是無足輕重的。他們現在不放棄，只是還想利用這個問題，向我們多勒索一點東西罷了。

失業恐慌 比比皆是 平時儲蓄 有備無患

中國通商銀行儲蓄部

行址新街口 電話 經理室二三二二四 營業室二三三四二

節儉爲致富之捷徑 儲蓄

本行辦理儲蓄有年保障穩固手續簡便如蒙惠顧請至下列各行處接洽爲荷 上海銀行儲蓄部謹啓

南京分行 健康路 辦事處 三牌樓
支行 大行宮 辦事處 四牌樓
支行 珠江路 辦事處 昇州路
支行 下關鮮魚巷 辦事處 中華路

甘各縣災情慘重
組織籲賑團抵陝即將來京
朱慶瀾抵西安今飛甘

【西安二十九日電】甘肅河西各縣、歷年災害頻仍、民間元氣、損失殆盡、今年治安恢復、惟人民流離失所、無以爲生、兼以春種無力、秋收絕望、厥狀之慘、無以復比、雖經中央軫念災黎、撥款舉辦急賑、惟災區遼廣、實難濟事、特由地方人士、公推唐發科等十二人、組織籲賑團、由甘東來、頃已抵陝、俟謁顧主任報告災況、並請求救濟後、即晉京向中樞當局、並赴滬向各慈善團體呼籲、

【西安二十九日電】朱慶瀾偕秘書儀聘卿、二十九日上午由蓉飛抵西安、朱談、四川連年亢旱成災、今春更爲嚴重、余此次赴川勘查、重災二十六縣、次災四十六縣、最輕五十縣、中央與地方、已撥二百萬元、開始調查放發、二十八晉降甘霖、人心漸趨安定云、朱午訪顧主任、商談陝災救濟問題、旋視察災童教養院、定三十日飛甘、旬日後東返、過陝時、或抽暇赴各縣勘災、

【成都廿九日電】川災急振二百萬元、經商定配振標準如下、㊀重災廿六縣、每縣配振款三萬元、共七十八萬、㊁次重災四十六縣、每縣配振款二萬、共九十二萬、㊂共餘三十萬、酌量分配於輕災之六十九縣、㊃又省振會存款十四萬、作增撥各縣之用、㊄就重災輕災各縣、斟酌災情及受災地面人口與救濟情形、於上項分配標準中、酌量增減、勘災及查放人員、已於廿九日晨出發、

劉尙清賀耀組
均定月初分赴新任
劉談施政先求安定
賀在京候晤于學忠

新任皖主席劉尙清抵京後、曾晤王樹常商談、定今日謁王代院長及何應欽蔣作賓各部長、承商皖政方針、月初即可赴皖履新、記者昨往訪、叩以治皖方針、據談、皖省萑苻未靖、民困未紓、愚意以爲應先從肅清匪患入手、一面注意民間疾苦、大抵吾國一般民衆、對於現階段政治、希望消極的安居樂業、較勝於積極的享受福利、果能地方安定、則一切政治措施、自易完成、本人到任後、惟有秉承中央意旨、兼顧地方現情、於農村生產事業、必當特別提倡、以應當前之需要云、新任甘代主席賀耀組、昨晚晉謁汪主席、昨下午三時、赴行政院訪晤代祕書長魏道明、政務處長何廉、幷擬晉謁王代院長及軍政部何部長、俟與于前主席學忠來京商談甘省府移交事宜後、即於下月初離京赴甘、

范運尼飛抵平
稍留即飛滬轉日

【北平二十九日電】法衆議院議員兼殖民部委員范運尼、二十九日下午由京乘機抵平、聞此來係遊歷名勝、並視察華北經濟狀況、稍留即飛滬轉日、

津地方法院 推事舞弊案
冀監署派員調查

【北平二十九日電】津地方法院推事葉德標瀆職受賄案發生後、冀監察使署極爲注意、二十九日派該署調查科長尹敬讓赴津澈查該案眞相、又該署成立將屆兩年、現正起草「兩年來河北省政治概况」及「兩年來本署工作概要」兩報告、呈送中央監察院以資考核、

甯夏號機命名典禮
馬太夫人行擲瓶禮

【甯夏二十九日電】甯夏各界祝壽獻機命名典禮、二十九日晨舉行、參加軍民約萬餘人、由馬主席鴻逵領導開會並講演、繼由馬太夫人行擲瓶禮、嗣由女生獻花後、「甯夏號」飛機即由平地而起、飛翔天空、作各種表演、歷一時許復往各縣飛行表演、散發傳單、軍民精神極振奮、

△△

孔陳兩使 過奧京赴捷京
孔延醫檢查身體

【維也納二十八日電】孔祥熙特使偕副使陳紹寬、駐捷公使梁龍、駐奧代辦童德乾、暨特使團祕書楊光泩陳立廷等、於二十八日晨九時半抵此、奧國政界要人、在車站歡迎者、計有總理舒斯尼格暨外長史密特代表羅森培、財長鈕美育代表秦默曼、及醫生克里格等多人、孔此來係以私人資格延請醫學專家檢查身體、一行於當晚十一時乘火車赴捷京、

南昌兩報記者
訴程時煃妨自由

【南昌廿九日電】南昌商報社長熊文劍、建報副社長鍾富厚、因刊登反對教育廳長程時煃傳單、程函警察局將熊鍾傳去、移送法院、當經保釋、程以妨害名譽自訴、兩記者亦反訴程等妨害自由、現正由法院審理中、

楊虎城電請辭職
惟南下期尙無確訊

【西安二十九日電】楊虎城因將出國考察、二十七日電呈蔣委員長、辭陝綏靖主任職、

【上海二十九日電】楊虎城出國考察、擬日內來滬轉京、辦出國手續、惟南下期尙無確訊、

京滇週覽團
昨抵達昆明
全程一百零六小時

【昆明二十九日電】京滇公路週覽團一八〇人、由褚民誼伍連德率領、二十九日午後三時、於龍主席各軍政長官學生及十餘萬民衆恭領中央德意熱烈慶祝歡呼中、平安到達昆明、全程計約三千公里、除在沿途休息九日外、僅需一百〇六小時半、即順利抵達最後目的、此誠開我國交通史上空前紀錄、爲國家民族精誠團結之新紀元、各團員雖預知山河跋涉勞苦、但咸以爲無負蔣院長之殷望起見、均不感分毫疲倦、且精神煥發、歡欣鼓舞、浩蕩入城、聞褚團長即電呈蔣院長致慶、並報告行程、

【曲靖二十八日電】京滇週覽團、二十八日晨離安南、經普安至盤縣、略進午點、四時廿分入滇境勝境關、滇省府代表及中央社駐滇記者等、均先到滇境迎候、四時、抵平彝進餐、五時半離平彝、八時、抵曲靖、各團員均安抵曲靖、夾道歡迎者萬人、夜舉行提燈會、

◇◇◇

祝日本天長節 田代昨閱兵

【天津廿九日電】廿九日爲日本天長節、日駐屯軍司令田代、於晨在東局子舉行大規模閱兵禮、所有津駐軍及在鄉軍人均參加、日總領䑓內、復於英租界官邸、招待來賓、各機關長官及各國領事、均往致賀、

今在京成立 中國茶葉公司

【上海廿九日電】中國茶葉公司、定三十日在京成立、皖、浙、贛、閩、鄂等省建設廳長、前後入京、滬茶棧代表葉世昌等、廿九日夜入京出席、

由粵飛瓊崖 程天固等

【廣州廿九日電】程天固廿九日偕中大農學院長鄧植儀、農林局長凌道揚、實業部技正劉文清、黃傑、水利專家李炳芬、農民分行長沈鏡等一行十人、乘廣東號巨型機飛瓊崖、調查農產、約留瓊四五日即返、

徐埠宋朝住宅 係元時沖沒者

【徐州二十九日電】浚導黃河在廢黃河南馬路南發現之宋朝住宅、二十九日繼續掘出銅鐵瓷陶各種家具、惜年代久遠、完整者少、並挖出古廟房舍、起出碑石達百方、徐埠考古家、多蒞臨視察、咸認確係宋代居民宅舍、在元時被黃水沖沒者、

大同騎兵 舉行大檢閱

【歸綏二十九日電】晉綏騎兵、自集中大同整理受訓後、實力益形充足、趙承綬司令、特定五月一日、在大同舉行騎兵大檢閱、俟檢閱後、即赴河邊探視閻錫山疾、

中央昨開 中委談話會

昨日本爲中央常會例會期、中央以本週要案不多、遂臨時改開中委談話會、到中委汪兆銘、葉楚傖、林森、陳璧君、居正、陳立夫等數十人、由汪委員主席、參加各委員隨意談話、至十一時方宣告散會、

蘇第三次五年計劃
限期草議提出討論

【上海二十九日電】莫斯科廿九日塔斯電、蘇聯人民委員會、因第二五年計劃多數重要國民經濟部門、業於期前完成、決議命令蘇聯國家計劃委員會及各聯邦共和國人民委員會、會同擬定國民經濟第三次五年計劃、於一九三七年七月一日前、呈送蘇聯人民委員會批准、同時幷在報紙上開始討論第三五年計劃各項問題、

我慈切事業
在國際頗獲佳譽
胡世澤提出報告書

【日內瓦廿八日路透電】關於各國慈幼問題、今日中國駐瑞士公使胡世澤、已向國聯社會問題顧問委員會、提出中國慈幼運動之報告書、內詳述中國慈幼事業之提倡及幼年罪犯之處置方法等、該顧問委員會主席於接受中國之報告書後、即向胡氏稱賀近代中國立法之開明、在此一點上、已可見其端倪云、查國聯前會主張在遠東設立情報機關、調查遠東婦孺福利事業、並向國聯報告、胡氏對於此意會表示極端擁護之意云、

齊亞諾
飛抵阿爾巴尼亞

【阿爾巴尼亞京城廿八日哈瓦斯電】義外長齊亞諾廿八日晨飛抵此間、午由國王予以延見、聞齊亞諾此行目的、僅在向阿爾巴尼亞政府陳述義南談判之現狀云、

法航空實力
現有戰鬥機千架

【倫敦二十八日海通電】法國航空部長谷特今日會晤報界發表談話、謂法國現有保衞國家之戰鬥機一千架、三年內將增至一千五百架、殖民地飛機尙不在內、氏並力稱彼信各國戰鬥機數量之限制、應屬可能云、

時人行蹤

邵力子

【上海電】邵力子、王正廷、法大使那齊雅、二十九日由京抵滬、

德外長 擬訪問義國
擬締結文化協定

【倫敦二十九日海通電】據每日電聞報柏林通信員稱、德外長牛賴特、最近擬訪義國、其目的在締結德義文化協定、渠稱該協定內容、大約涉及兩國學校教授

訂立新洛迦諾公約
英法比將交換意見

【倫敦二十九日哈瓦斯電】關於新洛迦諾公約是否即將成立問題、此間外界方面雖不甚表示樂觀、但聞英法比三國政府間、將經由外交途徑交換意見、泰晤士報載稱、英比當局日前似曾商定、苟欲訂立新洛約、則最有希望之辦法、當首由比國與英法德三國分別訂立互不侵略公約、幷附以必要的互助義務、用以保障比國東西邊疆不受他國侵略、至於互助條件、自當先由各關係國外交當局加以理楚後、始可有所發動、

【倫敦廿八日哈瓦斯電】關於比國未來地位問題、頃悉外相艾登、日前赴比京聘問、曾獲得總理齊蘭及外長斯巴克之保證、即關於保障比國領土、比政府倘與德國開始談判、則當於事前與英法有所磋商、

日總選開始投票
政府擬與政黨取安協
但兩黨積極進行倒閣

【東京二十九日國聯電】日本總選舉、已定明日開始投票、政府方面、對此次選舉競爭、已自知難以戰勝政民兩黨、憲法上雖規定內閣有權再度解散議會、及在議會解散後五個月內、政府可召開特別議會等權限、但林內閣意旨、並不擬出此一途、因鑑於政府本年度通過之龐大預算以及政治機構改革案等等、倘待與政黨財界合作之處甚多、故不便以高壓手段影響政治效率之推進、現政府對此次改選態度決定下列兩項方針、一面於總選後努力新黨之結成、以期貫徹林內閣之獨自一新政策、一面開始與政黨覓取安協之途境、以免政爭之日益混沌化云、又政民兩黨、均以本屆選舉、爲政戰之生死關頭、政友會本部連日漏夜工作、期在必勝、民政黨選舉委員會於今晚在該黨總部集議兩黨應付選舉事宜、席間由町田總裁報告今晨與政友會安藤幹事長會見情形、謂町田與安藤會見商談要點、㊀爲總選後兩黨產生之新代議士應定期分別集會、以表現一致振奮之精神、與此後倒閣之具體方針、㊁爲林內閣昨日在官邸向全國播音演說、宣傳其標榜之新政策、及庇護右黨之言詞、應如何予以適當之對策云、

小兒耳底子

耳底子是俗名，就是耳內流膿水，患耳底子如不治，輕的是以後常年流膿，重的能聾，患耳底子，有二種普通的原因：(一)是仰臥着哭眼淚流入耳內。(二)是與小兒洗臉，不注意將水滴入耳內，其他不常有的，就是耳傍生瘡，以致膿水流入耳內，初發小兒祇知耳癢，用手去搔擦，母親們應當立時注意察視，令小兒坐於窗前，耳向光亮，用手持耳邊，略略向外牽動，即可看見耳內，如已有膿，立刻到醫院去治，如膿不多，可用百分之四的硼酸水洗，用小滴管（西藥房有賣二角一枝）吸硼酸水，注入耳內，使頭略偏，水即慢慢流出，然後再注入輪流洗四五回，每日一三次，二三星期即可癒，如果沒有膿，耳內祇有粘水，可用粗牙簽蘸甘油，輕輕擦耳內，數日可癒。·俗·

兒童動物園

這是森鼠長約八寸，尾占其半，繁殖於歐洲各國，對於田園中的五穀爲害甚大。

一個現代女子的呼聲

做人·做妻子·做母親，還要做主婦

報紙，我每天都要看看，不管事情忙到怎樣，無論如何得將當日的報紙翻閱一下，尤其對於各報的婦女欄，更熱心的去看他，因爲我一嚮來喜歡閱讀關於婦女問題的書籍，我感覺目前中國的婦女問題，確實實是社會問題中最重要的一個問題，也就是最難解決的一個問題。

婦女解放的口號，已高唱入雲，在表面上看，中國的婦女似乎已經由家庭跑進了社會——自然不能一概而論，不過少數罷，這些離開了家庭跑進了社會的份子，所謂現在的新女性，又有幾個能夠長久的在現社會裏生存？有幾個女子能夠在社會上轟轟烈烈成功偉大的事業？這個，絕非我侮辱我們自己，而是確實的情形，請看現在一般在社會上活躍的新女性，除了在各機關充當小職員或者學校教員以外，沒有幾個能夠站定重要位置的，這原因是什麼？是女子生來無能嗎？是沒有進取心和向上心嗎？是不知努力嗎？我敢武斷的說：不是！絕對不是！而是生理與事實——環境的關係，一個女子到了相當的年齡，就得結婚，在未結婚以前，不論求學或工作是與男子沒有多大的分別的，一樣的可以努力工作，可是已婚後的婦女，因生理的關係與環境的變遷，從前的意志，便慢慢的消磨了，精神再漸漸的頹廢了，在社會上競爭的心理也就隨之沒有了，因此，在現社會裏雖然有不少的女性在掙扎着，沒有幾個能夠成功偉大事業的，自然，目前中國社會的環境，對於女子還是和從前一樣的輕視，總認爲女子只配在家庭裏作作賢妻良母，不應該和男子一樣的在外面來作事，這種心理，在中國婦女解放運動的過程裏，是不容易剷除的，我們暫且不去管牠。（一）

·芳·

偷竊

陸劍雲

兒童在四五齡時，普通言語均會說，完全是一派天真活潑的性情，從六齡後……到十齡時，知識漸漸增加，心竅亦漸漸擴大，壞習慣不無要染上一點，這是什麼道理？因在這個時期，都已入校讀書，許多兒童在一塊兒玩耍，好壞兒童均有，但好的兒童，竟沒有了壞的多，所以好兒童亦被帶壞了，但壞兒童調皮，說謊，毆罵等已屬不良的態度，尤其是兒童在校內，偷拿同學的筆墨等物件，帶回家中被父母看見，一定會問自己的兒子，你這物件從何處來的告訴我；我不打你，據兒童自己說：「是路上拾得的或某同學給我的等語」掩蓋之，在此時做父母的應當審出物的究竟，切不可聽信兒童所說，馬馬虎虎將物留用，以致影響兒童終身，務須強迫兒童將物件送還原拾的地方，（或交給警察亦可）或某同學給的，還某同學，必須做父母的跟着兒童送還，兒童方無狡猾的餘地，做父母如能照余所說的實行，一定會使你的兒童養成良好的習慣，如不能照所說的實行，兒童一定會走入歧途，貽害其終身。

小常識

鼠因門齒生長太快，所以常常囓物以磨損之。

鳥類沒有牙齒，特砂囊以磨碎食物。

鳥類有腎臟一對，而無膀胱與尿道，牠的輸尿管開口于肛門內的排泄腔。

蠶脫皮四次

殺蝦蟹不見血，因爲沒有赤血球的緣故。

可供彫刻的象牙，是象的門齒。

鯉的胸鰭，腹鰭俱爲偶鰭，脊鰭，臀鰭，尾鰭，俱爲奇鰭。

蝦的呼吸器是鰓，排泄器是觸角腺。

隱身法

樵山醫院

專治內外花柳各科　特設愛克司光綫　超短波電療機　高週波電療機　大太陽燈　熱光燈

院址龍王廟火瓦巷　電話22148　包戒烟毫無痛苦

電療花柳性病檢查　楊拯診所

淋病根治必須電療洗滌按摩及自己疫苗等各種療法，統內綜合施用，尤須設備完全，消毒嚴密方可。本所備有超短波長系萬能綜合電療機，尿道鏡擴張器，顯微鏡診斷精確，電气消毒器，淋病梅毒洗滌器，自己製造，已疫菌

地址　石板橋泰山坊　電話二二二二九

時間　上午八時至下午八時　星期下午停診

攝影專家·沖晒大王

注意……請到　南洋照相　中山東路中央飯店隔壁

一元照相　二寸美術一打　四寸美術六張　每種外贈十四寸放大一張

沖晒陸續滿洋一元　外贈十四寸放大一張　十四寸出門照相三張四元

◉招考　全國免費學校　入學試題詳解

中央軍事政治學校暨各就業訓練班必備之……每冊實售五角五分外埠寄費五分掛號再加八分

代售處　一、南京內橋青年會　二、京滬各大書店　三、南京碑亭巷三十六號之光攝影社

愛皮細　專治雀斑之科學美容劑

買愛皮細一瓶贈送生髮香膏一盒

總經售處　南京健康路太和藥房

代售處　下關大中西藥房　城內白下路新亞藥房　太平路華成藥房　北門橋東南藥房　大行宮兄弟藥房

婦女外用奇藥　下治丸

◉婦女經血病◉一粒見奇效◉

本品曾蒙實業部發給一等獎狀。南京市政府給優等獎狀。主治婦女赤白帶，腰腿痛，月經不調，久不受孕，產後等症，或腹內有氣塊血塊病塊積塊。十分把握。在不用內服。因受寒生氣而得之經血病症，備有詳細說明書。

南京總經理處同濟大藥房　朱雀路二二五四七　昇州路弓箭坊口天成藥房及各大藥房均有出售

廣東醫院　專門戒烟

絕無痛苦徹底斷癮檢查清毒給書證明

內外全科　婦科兒科　留醫留產　花柳白濁　陽萎早洩　西法接生

平民　花柳　夜診

院址　總院中山東路　分院中華路　電話五二二七〇　二二七八四三

太平診所　專治花柳

橫痃下疳　包皮過長　急慢性白濁　及其他花柳合併症

醫師周炳華

診所……太平路磨盤街二十八號　時間上午九時起至下午八時止

謝俠遜五版新編象棋譜　本館代售　特價一元二角

孟津古蹟 負圖寺 即將重修

【洛陽通訊】孟津境內，舊有小河一道，在上古時代龍馬負圖而出，太昊伏羲，因而畫卦，名曰「圖河」，後該河枯竭，成一土溝，故名地爲「負圖溝」，該地人士，於圖河之傍，建築「負圖寺」一座，內供伏羲遺像，以資紀念，現因年代久遠，成爲孟津名勝古蹟，惟風雨漂泊、圮毀不堪，劉孟津縣長王培仁及士紳發起募捐，以資重修，並經豫皖綏靖主任劉峙等提倡，已募到捐款，計地方人士百餘元，西安行營主任顧祝同二百元，二十六路總指揮孫連仲二百元，洛軍分校主任祝紹周一百元，共六百餘元。並聞劉峙，及河南省主席商震，河南第十區專員王澤民等捐款，日內即可到孟，該縣教育局已招工承包，不日即可興工修築云。

豫西旱災

災民以雁糞充飢

【鄭州通信】豫西各縣旱災極重，慘況空前，最近伊川縣呂店一帶，賣兒鬻女聲亦不絕於市，鞏縣西村鄉往戶李旺一家十餘口，悉數餓斃，家長亦自縊身死，臨汝等縣災民竟以石粉雁糞等類毫無養分之物充飢云。（廿六日）

中山汽車　電話32111

桃色案件

花燭夜新郎暴斃

出了「狐狸精」，神祕！

△……新婦大似新郎有謂婦有外遇謀害了他

△……翁姑謂新郎素有手淫惡癖致遺精劇烈

原來害的是體虛「腎虧症」！

筆者有友新自川中來，謂有黃氏子，於本年二月間結婚，新伉儷年約二十餘，惟新婦長三歲。華燭之夜，魚水合歡之際，新郎忽奄然長逝，婦駭極，狂呼驚走。四鄰及翁姑均起視，則見繡被血漬橫流，一時喧傳係新婦謀斃；然婦固無外遇。

後翁姑謂新郎在發育期曾中淫書之毒，染患手淫，致患遺精重症、即色即流，人咸謂係狐仙所惑；實則精鬆脫弛，不能人道，而致陽而死也。據鑑者考察，此症若在外國，保可無虞，因有「耐斯遺精片」特效藥耳。此藥治遺精，無論何種重症，白日滑精，夢遺，見美流精，甚至心神蕩然，熱腦，眠；稍一勞動或久坐或大小便後，有白液流出；宜速以此藥進服，鎮靜性神經，攝固精關，自獲根治。否則雜念妄投，乃至成爲腎虧，不能結婚矣。如因遺精過久，腎虧早洩，婚後失眠，陰萎，服此藥外，宜同時服「補腦外康」。余友曾服此藥而迅獲痊愈，向太和藥房購服焉！

洋房出讓

茲有南京漢中路鋼銀巷西式洋房一座計房間十餘間裝置衛生設備花園廣大現願出讓欲購者請向新街口中國國貨銀行信託部接洽電話二三九七二

延齡巷60號南洋電機儀器公司

專修無線電收音機

技術優良　價目公道　儀器完備　電話取機

不用天地線　收音清晰　式樣衆多

無線電收音機　$11.00起

虎標頭痛粉

頭痛牙痛　耳痛喉痛　傷風感冒　一服即愈

售價比舶來品廉　效力比舶來品大

大小各埠均有經售

虎標永安堂滬行　上海甯波路五九一至五九五號

南京特約經理　下關中西大藥房　城內中法大藥房

補力多以特殊之功效增進吾人之康健

純淨　主治身體衰弱，精神代謝不良等症，面黃肌瘦。

幾怪　主治肺癆，腸癆及一切頑固咳嗽，吐濃痰等症。

含碘　主治風濕等症，哮喘，氣急，梅毒，瘰癧。

砒　主治血虧，以及各種神經衰弱，慢性皮膚病等症。

規那　主治胃呆，營養不良，病後虛弱，容易疲勞等症。

九福製藥有限公司　上海白克路二五零號

南京總經理　中山東路大中貿易公司　全國藥房均售

夫婦醫院　最新科學偉大貢獻

戒烟啓事　中和烟毒法

地址新街口破布營　電話二一九四〇號　包涵三大特點

心胃氣痛　一瓶斷根

中醫　白濁梅毒　花柳靈藥　專治

鳴謝　手到病除　氣化治療　李醒心先生

北平老牌　馬應龍眼藥

總店　北平西河沿

分店　南京白下路一八七號　電話二二七四六號　下關大馬路一二二號　鎮江中山路三九二號

中國精益眼鏡公司

配眼鏡決不能如購普通物件可比因爲不合光度之眼鏡對於智識及事業精神有莫大阻礙本公司爲全國最進步之眼光學專家　驗光準確　品質高尚　儀器精良　價格公平

南京支店太平路花牌樓　（電話）二二三四一　驗光主任王翔欣謹啓

遊鎮必攜　江蘇省會輯要　現已出版本館代售　每冊實價八角

夏民診所

主治　皮膚科　花柳科　內外科

院長　日本帝國大學醫學士戴夏民

門診　上午八時至十二時　下午四時至六時　出診　下午六時至八時

白敬宇眼藥

華南總行南京　朱雀路奇望街　白下路昇平橋　電話五二三五四　五一六九七

中國殯儀館

南京中正路　電話22639　23441

滬館　海格路　杭館　疊翠山莊

婦科專藥　韓奇逢

黑鷄白鳳丸！

主治經血不調，提前錯後，行經腹痛，心忙心跳，赤白帶下，久不生育，子宮寒冷，常患小產，四肢無力，腹內有塊病者，黑紫成塊或淡紅者，血崩，乾血成癆，服此藥具有特效（定價）每盒五元每打五十元

本公司爲仿假冒盒內附有辨真券務請購者注意

代理處花牌樓金陵，華安，華成，華大，保康，太和，（下關代理處）華美藥房，大中西藥房，各大藥房均有代售

白下路二九五號韓奇逢公司

還我健康

我果體強貌美矣

病後調養，欲從健康早復，最妙莫如服華大寶利鯊魚肝油。蓋其成分除鯊魚肝油之精華外，兼含鐵鎂等補精益髓之妙劑。味美可口，消化至易。女輩日常服之，兼能永駐青春。

各大藥房均有出售

Compound WATERBURY'S

商會昨通過組織規程

組所得稅研究會

推江雲程程紹餘爲常委

執行大會提案組審查會

南京市商會、昨日開第三次執行委員會議、出席委員游竹蓀、江雲程、汪叔梅、王繹齋、杜哲庵、胡鏞山、端木中卿、江政卿、穆華軒、葛亮疇、錢貫之、列席監察委員黃月軒、程紹餘、王光祖、主席汪叔梅、決議如下、

◇……研究稅率推定常委……◇

討論事項、㈠常務委員會議決、擬以王承蔭爲調查科幹事、李厚義爲組織科書記、請追認案、決議追認、㈡南京市商會所得稅研究委員會組織規程草案、業經擬就、請核議案、決議、原案通過、㈢依據南京市商會組織規程第三條之規定、應由市商會執監委員中、推定二人爲常務委員、本會應予推定案、決議、推定執委江雲程、監委程紹餘爲南京市商會所得稅研究委員會常務委員、㈣常務委員會提具南京市商會執行委員會秘書處及總務組織商事調查四科辦事細則、請核議案、決議、原案通過、

◇……執行議案組審查會……◇

㈤南京市石砂業及磚瓦業同業公會函、爲提請迅予執行代表大會提案、以維商運一案、應如何辦理案、決議、推定汪叔梅、王繹齋、葛亮疇、張競平、端木中卿、錢貫之、穆華軒、江政卿、杜哲庵、九委員組織審查委員會、負責辦理、㈥葛委員亮疇提具商業簿記補習班章程草案、請核議案、決議、交常務委員審查、㈦依據市社會局令知飭遵事項第二款各委員既係全部新選、自應認爲「改組」不應稱爲「第二屆」之規定、應通告各業同業公會知照、請公決案、決議、通告各業同業公會、並呈復市社會局、（八）端木中卿、王繹齋兩委員提具本會二三月份經濟收支報告、經審查而無不合、請核議案、（決議）、函送監委會稽核、（九）錢委員貫之提、查本市現有同業公會七十八個、尚有書店業迄未入會、爲組織健全起見、擬請加入本會案、（決議）、由組織科派員前往接洽辦理入會手續、

◇……研究會設主任委員……◇

所得稅研究委員會組織規程、（第一條）本會依據南京市商會各種委員會通則第二條之規定在應設之「工商業稅則研究委員會」未成立以前、暫時組織之、（第二條）本會以推行所得稅研究所得稅疑義爲範圍、（第三條）本會以南京市各業同業公會主席、市商會執監委員爲當然委員、就委員中推定常務委員十九人、由各業同業公會中推定十七人、市商會執監委員中推定二人、另由市商會常務委員會就會計顧問中聘任二人爲本會委員、（第四條）本會設主任委員一人、由常務委員中公推之、（第五條）本會委員會議每兩星期舉行一次、常務委員會議每星期舉行一次、由主任委員召集之、開會時主任委員爲當然主席、上列會議聘任委員均須出席、（第六條）本會關於所得稅問題如有請求官廳、或諮詢事宜、由本會聘任委員、擬具具體方案、函咨市商會、以市商會名義行之、（第七條）本會俟所得稅問題研究完畢、或南京市商會「工商業稅則研究委員會」成立後撤銷之、（第八條）本規程如有未盡事宜、得由常務委員三分之二以上之建議、提交南京市商會執行委員會議決修正之（第九條）本規程經南京市商會第三次執行委員會議決通過施行

地政局之舞弊案

測量隊長送法院究辦

一二兩科長連帶去職

市政府近據外界投函控告地政局對土地登記部份、有營私舞弊情事、經馬市長飭地政局長周湘密查、確有測量隊長雷純之對業戶溢地測量、稅契之畝數不符、馬市長大爲震怒、當將該隊長撤職、並押送首都地方法院依法究辦、第一科長趙劍光、第二科長徐之圭、亦連帶去職、市府已派張範邨代理第一科長、祕書何作霖代理第二科長、

承包玄武湖產商人

欠租金影響湖民

每年一萬八千元第一期尚未繳清

京園林管理處已呈報市政府核辦

京玄武湖、不但爲本市名勝、湖產收穫亦頗可觀、湖魚尤爲大宗、最豐盛時、每年有近二萬元之收入、去冬南京漁收商場、以該湖出產、若再加整理、每年收入當不止此、乃呈請京市府承包經營該湖湖產、經市府審核、祇須不致短少

市庫收入

人民能圖謀生產、自無不可、爰決定租金每年爲二萬元、嗣該商以荷葉收穫、並無一定標準、且銷路因報紙影響、漸感困難、要求減低、亦經市府核准減租二千元、故簽訂合同時爲一萬八千元、並由該商先繳保證金七千元、該湖除魚產荷葉外、茶社及照像館租金等項、悉由該商經理、故當時除繳四千元外、並將茶社等保證金收抵、共足七千元、手續辦畢後、乃於十二月間始行

打撈湖魚

按該湖成例、所打之魚、均須與湖民四六分攤、該商雖經承包、自不能例外、爰以所入之魚價、照四成攤給湖民、祇因該商不善管理、以致收數大減、但合同規定一萬八千元、分爲六月十二月兩期繳納、照合同規定、在承包之初、除繳七千元保證金、並應將第一期租金九千元、及市府去年所放之魚苗五千元、均由該商同時付給、旋因該商一再要求於打撈湖魚後、再行繳納、而該商竟延至現在、尚未繳納應付之款、但湖民均以魚產爲大宗收入、魚苗入湖期間、向在三四月間、今因該商承包魚苗、迄至現在、尚未入湖、不但影響市庫收入、即湖民生計、亦不爲無關、市府對此極爲注意、乃飭由京園林管理處、迭次派員催索、迄無結果、該處並將經過情形、呈報市府核辦、俾早日解決云

京滇道上（第十信）

本報特派記者　季昂

「世外桃源」

從常德出發、再向西進、大約兩小時的路程、車子停下來時、路牌上寫着的地名是「桃花源」。「桃花源」這名詞、凡是讀過陶淵明桃花源記的、誰都留着一個美麗的憧憬；今天既到了這裏、於是大家下車去一探幽勝。

在離站不遠的山坡上、就是桃源洞；半山有觀音堂、中供陶靖節像、看洞中題額、有問津亭、延至館、窮林松、水源亭、桃花林、漁人從入處、漁人辭出處及豁然亭等。各處都泉石相輝、風景極爲幽雅、其間、青松修竹錯雜、至今這桃源景著名的、景、有內八景和外八景、內八景是：纜船洲、桃花潭、秦人洞、遇仙橋、煉丹台、滄若池、外八景是：桃川仙隱、白馬雪濤、綠蘿晴晝、梅溪煙雨、楚山春曉、漳江夜月、潯陽寺古和還汾晚渡。據說山水多很清奇、林壑亦極秀美、「世外桃源」、不料我們竟在這裏找到了它的所在。

過桃源後、不久就到茶灌鋪、是我們的午點站、附近的商人搬了許多桃源石製的東西—如印章、印盒、水盂—手劍之類、在站上設了一個臨時的販賣所。一時門庭若市、應接不暇；弄到最後貨色是銷售一空、連櫥面上的玻璃也被擠得粉碎。這樣一點小的損失、當然不在他們的心上、於是買者賣者各得其所。有一位何漢文君、出了二塊錢的代價、買了一隻「何首烏」、身首四肢極類人形、據說連生殖器都具體而微、簡直活靈活現。雖然後來經人證明說是贗品、但是留得這個紀念品、也是極有趣味的事情。

下午的路程、在將近沅陵的幾十公里內、是完全盤旋在山谷之間、一會兒曲折而上、一會兒又迂迴而下。看兩旁峯巒如林、崗巒起伏、下面是清溪一流、清澈見底。天氣是陰晦的、又加以飄着微微的雨絲、山峯上雲霧瀰漫、不能辨它的眞面目。在近處、偶而有幾間茅舍、點綴其間、極少有密集的村落。料想這裏一定不是聚族而居的地方。

這一帶、就我們所見、地雖未必瘠、（或者地勢高、灌溉較難而已）而居民卻確實貧苦不堪。無論是男女老少、幾乎全是胼手胝足、或者耕於野、或者樵於山。尤其是婦女們、大多是赤足草履、肩背着長形的筐籮、盛着小孩、在從事各項的勞作、極少如常德以東一帶修飾整齊的女子了。

農本局遷新址

農本局自成立以來、對於農業經濟之設施、積極進行、各地運銷倉庫、暨合作金庫、現正次第成立、業務日見發達、原有局址、不敷分配、已定今日遷至將軍廟卅九及四十一號、照常辦公云

下關火災

將發救濟費

下關金陵大戲院失火被焚、殃及鄰居勞工棚戶數十戶、茲據社會局接到報告、受災棚戶計六十四戶、惟內有八戶係附戶、以若輩生計可憫、該局昨已派員赴災區詳爲調查、聞救濟辦法將照例案辦理、赤貧之戶、按人每口發給救濟費二元、景況稍佳者酌給、將於明日由社會局撥款、會同各關係機關從事發放

各界慰勞會

限各團體繳清捐冊

並推員繼續審查捐款

首都各界慰勞守土將士暨貢獻一日所得會、昨日下午三時舉行常務委員會議、到伍士焜、周復、王允恭、周勵庸、胡光熹、朱志中、張耀德、卓雲台等二十餘人、由周復主席、詹世驊紀錄、首由各部報告、旋即討論、㈠各社團尚未繳出之捐冊、須於本星期內繳出、如有仍不繳者、即請由警察分別前往索取、㈡推陳景陶、詹絜悟、吳寅介、詹世淸、王超四同志、審核尚未審查之各項捐款、并推陳景陶同志主持其事、㈢函請新運總會、社會局、童子軍總會、財政局、各派專人逐日駐會辦理未了事宜、限於五月六日以前辦理完竣、㈣本會所收各項捐款、俟全部審核清楚後、同時公佈、㈤訂於五月八日下午二時、召集常務委員會議一次、餘案從略云、◇◇

紙業又增價

決定一律加二成

南京市紙箔業同業公會、於昨日下午召開全體會員大會、僉因原料奇漲、無法維持、共同集議、討論增價問題、由馬吉齋主席、決議（一）按照原價一律增加二成、以維血本、並登報啓事、及函知各來往處聲明加價理由、

妙機公司減價

本京新街口妙機公司、近舉行六週紀念大減價、辦到大批香港汗衫、巴拿馬草帽、綢布萬裝、趨時華禮等不下數千種、將秉其薄利主義、貢獻於首都各界人仕云

天氣報告

㈠本京未來二十四小時內天氣陰曇有微雨、風向東及東北、風力和、

首都大戲院　今晚八時半優先大貢獻

◁藝華公司本年度至新豪華作▷

萬衆歡迎新女星　路明　徐芳月朱痕陋等演　零嚴閔秋馬芬合

彈性女兒

導演　陳鏗然　編劇　潘子農

★最近在滬連映兩星期轟動若狂萬人空巷　全頂尖的舞蹈作爲大保券（用停贈送之星片紅像兒之卷市人）★

今日　二時半　五時半　最後兩場

聯華全體明星精誠合作　驚天動地倫理大悲劇

慈母曲

羅明佑監製　朱石麟編導　注意封面廣告

新都大戲院　今天貢獻　贈券停用　永垂不朽偉大悲劇

雪爾維薛耐·亨利方達再度合作

同命鴛鴦

浴血鴛鴦交頸死　浮萍蟾蜍同氣生

明知時時可以毀滅，處處難逃死亡，但願相抱相依，一心一德，在偉大的愛中同歸於盡。

加映　五彩名貴卡通　米老鼠搬場

後日座價　上午十時二角　下午四角　贏得美人心

江逢治　肺癆藥水

本品能力能直達病灶、消滅癆菌、又能强壯肺部、增加抵抗、對於一切呼吸器官病、及傷風咳嗽、乾嗆氣喘、年老多痰等症、服之立見功效、誠近代最名貴之療肺靈藥也、本京各藥房均售　價目　大號每瓶二元　小號每瓶一元二角半

南京太平路　華商大藥房經理　（電話二三一二九號）

白濁花柳專門

△兼治內外皮膚各科△　△包戒鴉片毫無痛苦△

本醫師備置一切花柳特效靈藥凡患新久淋濁白帶可限日不流濁液橫痃下疳纍丸炎射日全愈注射六〇六每針三元其他淋濁手術等費定價尤廉星期日照常應診

門診　上午八時至下午二時特別門診下午五時至八時

地址　四象橋同濟大藥房之對面五馬街十二號　醫師張步霞診所

鎭江周喬松命相啓事

夫命相言理、王課推數、大凡人之得失休咎、預有之數、鄙人此次來京問世、今特規定每日揚名十號、命相一元、不取只收號金二角、大六王課一號、倘諸君莫明進退、欲問津者、請來一試、疑團立解、方信余言之不謬也、寓狀元境太平洋旅社候教

約翰痔科醫院

專治　內外痔瘡　痔漏成管　便血脫肛

不施手術　理想新法　痔枯脫管　負責根治

不用注射　靈藥治療　毫無痛苦　決不復發

院址新街口六號（鹽業銀行）南首　內電話二三一七五

壽縣楚國史蹟

即舉行科學發掘

費用五六萬計時兩月

得庚款補助下月開工

【本報專訪】安徽壽縣、位置於淮河以南、爲戰國末年楚國新都『郢都』故址、自民國廿一年壽縣屬之朱家集地方、被當地居民有組織之盜掘楚王葬墓之「李三孤堆」（又名離散孤堆）以後、出土之古銅禮器、及玉石等雜器、不下一千餘件、迄今保存於安徽省立圖書館者、僅七百一十二件、而保存於壽縣縣政府者、僅六十四件、其餘之出土古器、概被盜賣、或已出國、或收藏於國內私家、致此大批之古代典章文物、學術界未能窺其全豹、殊爲憾事。

…學術團體調查…

事後經中央研究院、及古物保管會、派人親往盜掘地點調查、知所謂李三孤堆內、因當時盜掘人能力不及、且迫於禁令、尚有一部份存留在內、後以事冗未能計劃發掘、嗣經上海博物館、圖書館、本京金陵大學、安徽省立圖書館、安徽大學等等、聯合於前年派人再作詳細調查、計劃作一統系之科學發掘、俾作學術研究、籌備經年、擬定章則、并推葉恭綽爲總代表、分向有關係機關、及安徽省教育廳備案以後、現諸事準備就緒、即欲會同前往、從事實地工作、記者聞訊、往訪金大方面之主持人商君錫永（亦即將來發掘時常川主持人）、據談如次。

…湖李三孤堆…

據商君談、約在一年前、渠本人曾偕同另外之四關係人、同往壽縣調查、朱家集距縣城約四五十里、李三孤堆距朱集三四里、經渠等察勘結果、知該堆之北端、已被當地人發掘殆盡、中間已成一塘、積水甚深、其南端因盜掘時堆土甚多、不易運去、土下或尚留三分之一殘餘古物、設不再掘、水漬時多、恐成腐爛。

至於李三孤堆之埋藏、有人謂係楚國古器藏儲之所、但渠本人之意、仍斷其爲楚國某一君主之墓、墓內出土古銅器之銘文上、有「酓章」、「酓忓」、「酓肯」等王名、「酓」即「熊」、故有人斷爲即楚幽王「熊悍」之墓、（酓即熊字、忓即悍字）、惟是否即爲楚幽王墓、此時殊難決定

…下月動工發掘…

此次發掘之經費、除向教育當局、請撥庚款三四萬元、作爲文化事業之補助外、其餘參加之各學術團體、尚須担任籌募、合計共需五六萬元之譜、實地發掘之工作時間、預定先行試掘兩個月、再定進止。

此項大規模之發掘、全體職員、約有二十餘人、屆時上海博物館長胡肇椿、安徽圖書館長吳人植、及渠本人、均須前去、中央古物保管會、或派葉恭綽前往監視、須於在下月初先往視察、後、即擬在下月中開工、并須繞堆築一土壩、隔離閑雜人等、俾易監視、兼須將堆內積水抽去、始可動工云。（而）

中國戲劇協會

今日再上演「日出」

預料成績更爲驚人

【本報特寫】中國戲劇協會、在南京幾度的演出、給予觀衆們一個良好的印象、看過「雷雨」和「日出」的朋友、大概都不會來否認的吧！現在他們覺得南京戲劇運動在澎湃的時候、應該需要一個獨立職業化的劇團。所以、這一羣戲劇運動從事者、在下月一日起、中國戲劇學會就要成爲正式的職業團體了。

在未成立以前、決定再繼續公演一次、因爲成立職業化的時候、演出的比較要有個規定、而這次劇作者田漢、華漢、都希望它的職業化實現、因爲南京更要戲劇空氣濃厚起來、在不久將來、聽說田漢和華漢、都有劇本給他們演出、當然、我們爲着中國戲劇運動的前途、而對於他們更愛護了、而要多數人們力量去扶助。

今天、是這次公演的第一天、我們可以預料成績有驚人的收獲、每個演出人、都是那麼地努力、雖然走了一個徐天任、他們並不受影響的、主角威莉、依然飾陳白露、她進上海實驗劇團、已經成了過去的事、馬彥祥的胡四、戴涯的李石清、演技上、早已被觀衆所賞識了。從此以後、希望他們在南京劇壇上、有着光榮的一頁哩！（漫）

「日出」主角威莉

刺汪宋案判決書（六續）

（丁）關於余立奎、張玉華、賀坡光、劉書容、周世平、胡大海、項仲霖、李懷誠、盧慶麟、胡昌平、張國屏、徐瑤英等參與結社部分、

查刑法第一百五十四條、參與結社罪之成立、應以參與以犯罪爲宗旨之結社爲要件、所謂以犯罪爲宗旨者、即其參與結社之宗旨、在對不特定人欲犯某罪之謂、若對特定人有所侵害、而多衆結合、且其行爲已另成他種罪名者、即不再構成本罪、本件被告余立奎、張玉華、賀坡光、劉書容、胡大海、周世平、項仲霖、李懷誠、盧慶麟等之先後參與犯罪爲宗旨之暗殺團體、依照上述證據、固屬無可諱飾、但其對於行刺宋部長、及蔣委員長、汪院長、曾分別担任與謀議、及擔任實施、並已成立殺人未遂罪、自不得再論以參與結社之罪、至被告胡昌平、張國屏、徐瑤英三人、曾否參與該暗殺團體、訊據該被告等、固始終不認、即起訴意旨所採用之證據、亦無非以胡昌平在被告余立奎家寄住甚久、張國屏曾往合肥壽縣定遠等處偵察土匪動態、且均有通訊地址留於余立奎鄭谷堅處、及徐瑤英冒用石孟平之名、住霞飛路上海銀行支取香港匯款、此外並無其他確切證據足以證明該被告等有如何加入團體之行爲、茲將被告等不能證明有犯罪嫌疑之理由、分別說明如後、

（一）胡昌平部份

查被告胡昌平、於民國二十四年八月間、前往香港寄住余立奎家、並爲買榮執炊、目見王亞樵與之往來甚密、余家住有胡大海、周世平、鄭抱眞、（即鄭谷堅）等人、彼等動作實語、均極祕密、已據在警察廳一一述明、（見高院偵查卷第二宗第七〇頁）該被告等寄住余家、爲時雖久、但不能證明其如何與聞機密、縱其後離港赴閩、復留有通訊地址兩處、（見H字第卅六號）、一爲福州南大街花巷安徽會館鄭居官收轉、一爲北大路九彩閣內連陞旅館收轉、第該地址、除能證明欲與被告余立奎通信外、不能推定其留地址之行爲、即係參與結社、況該被告留此通訊地點、係在汪院長被刺以後、無論其內容如何記載、要不能以他人書信時之祕密用語、而即認爲成立犯罪、

（二）張國屏部份

查被告張國屏之通信處所、雖與黃欽石潭影等之通信地址開列一單、在胡大海所攜帶鄭谷堅之手提箱內被獲、（見H字第六號證件）、然該地址單係四人、共列出證、一人手筆、究爲何人書寫、實屬無從證明、茲姑退一步言、縱該地址單爲被告所開、亦無非留備通信之用、自不能憑此一點、即認爲有參與結社之行爲、至謂被告經王亞樵派往合肥壽縣定遠等縣偵察土匪活動情形、已由首都警察廳、派員往合肥向方辰查明屬實一節、經本院囑託合肥地方法院、飭傳該證人方辰代爲訊問、據稱、張國屏係本地人、以前並不認識、前年冬汪院長被刺時、在佛照樓吃茶、遇見張國屏、也在該處、適有報販前來兜售、張爭先買報、與人爭吵、民在旁代爲調停、不知有無往合肥壽縣定遠等處視察土匪之事」等語、則該被告當日曾否赴往各處偵察匪徒動態、尚無確切證明、亦不能認爲有犯罪嫌疑、

（三）徐瑤英部份

查被告徐瑤英、於民國廿四年十二月二日以石孟平名義、携帶圖章存摺、前往上海法租界霞飛路上海銀行支取李雨華由香港匯來款項、據稱、爲其夫友胡之明所囑託、不知何用云云、惟查被告任此工作、係在汪院長遇刺以後、而事前會否參與此等事務、亦屬無從證明、自不能以其事後支款行爲、而即認爲有參與結社之嫌、至其家中所搜出之印章、雖有五顆之多、但該印章之中、除一顆爲石孟平章四字、及二顆爲被告夫婦之姓名外、其餘一顆、據稱係友人囑託代爲收信之用、無論被告此項辯解、是否眞實、但家內多存數顆他人印章、究不得認爲參與結社之證據、况該被告係屬青年女子、智識程度較差、觀其日記簿所載內容、皆爲日常瑣細、絕未涉及團體事務、加以往銀行取款遭捕之日、其夫即攜帶小孩潛匿他處、此種顯係事前並無意思聯絡、而受人愚弄之情形、除得認爲許志遠有犯罪嫌疑、要不能證明該被告之行爲、足以構成犯罪、

總之被告等十二人中、除余立奎之煽惑軍隊、暨過失致人於死部份、余立奎、張玉華、賀坡光、劉書容、胡大海、周世平、項仲霖、李懷誠、盧慶麟、胡昌平、徐瑤英等之參與結社部份、均不成立犯罪、及曾經大赦外、其餘殺人部分、有僅參與一次者、如項仲霖、李懷誠是、有先後參與至二三次者、如余立奎、張玉華、賀坡光、胡大海、周世平、劉書容、盧慶麟等是、惟查被告等數次殺害要人之行爲、均係基於同一意思、反復而犯同一罪名、依法應以連續殺人之共同正犯論、其僅參與一次者、縱無數個連續行爲、亦應負共同殺人之責、

又查各該被告於政府所在地、當中央委員集會之時、竟敢連續實施暗殺、影響至鉅、而余立奎并在上海北站、參加刺宋、在港擔任暗殺團之要職、張玉華、賀坡光、在晨光通訊社、主持一切、并伴送孫鳳鳴赴港受訓、入場行刺、暨邀請庖代領取出入證、殺人之行爲、雖屬未遂、而惡性實極重大、應各處以極刑、被告胡大海、周世平、陸續分担履行各項計劃、處於次要地位、量刑自可稍予從寬、被告盧慶麟、參與計劃之時間較少、劉書容於會議時、未曾發表意見、項仲霖、李懷誠、均僅參與一次機密、分擔一部份行爲、情節較輕、應予減輕本刑後、分別情形、酌量科刑、

據上論斷、應依刑事訴訟法第二百九十一條、刑法第二十八條、第五十六條、第二百七十一條第二項、第二十六條、第三十七條第一二兩款、第三十八條第一項、第一二兩款、及大赦條例第一條、刑事訴訟法第二百九十四條第三款、第二百九十三條第一項、判決如主文、（完）

長江船期

日期	公司	上水	下水
四月三十日	招商	建國	江安
	太古	武穴	武昌
	怡和	寶和	無
	三北	寶紹	龍安
五月一日	招商	江順	無
	太古	武林	無
	怡和	公和	隆和
	三北	無	新寧興

國民大戲院　兩大貢獻★昨日客滿（今天日夜三場）

忍痛犧牲恢復原價

日場　樓下三角　樓上四角五角　夜場　樓下四角　樓上五角六角

願全市青年情侶都來欣賞！

初出茅廬的青年，應怎樣認識險惡的社會？　養尊處優的小姐，應怎樣矯正奢侈的惡習？

陳綺霞新傑作

女同學（片長十大本）

各界熱烈要求盛意難却　今天繼續表演　中國第一流術團　潘玉珍　全體團員登台表演　百看不厭

大華大戲院

明天！超時代戀愛喜劇　克拉克蓋博爾·瓊克勞馥合作　流線戀愛

今天三場　二時半　五時半　八時半

智勇硬星吉士德馬立區暨革命叛徒女星瑪谷葛蕾亨兒等偉大傑作

本片敍述美國警探破獲兇險有組織的製造僞幣機關之偵探術

偵探巨片　怵目驚心　假鈔票　COUNTERFEIT

每場加映　名貴五彩卡通　有聲有色藝趣橫生

經濟分類廣告

飲食

滋補　衛生　清潔
地址：獅子橋６c號
電話：二三一五三八

康源牛奶
大瓶全月五元
小瓶全月三元
定奶處　大行宮兒弟藥房
電話二三六四六

新生牛乳　消毒
一磅五元三十瓶
半磅三元三十瓶
訂乳處：中華門外板橋鎮
電話：五二三二四

農村味川菜社
川籍名廚　精製點心　清潔經濟　價廉惠顧
口味地道　燕窩燒烤　保證滿意　竭誠歡迎
訂於四月十二日開幕
地址中正路二五六號　公共汽車三元巷站

集園牧場　機器消毒牛奶
本場採用一九三六年新式自動機器消毒
牛奶每磅三元二角　半磅一元六角
地址　新街口　電話　二二〇三三

招租

選租
湖南路中央黨部對面新建西式樓房，適宜商店住宅，交通便利，地位適中，如合意者請至大行宮通商銀行接洽，電話二二四六二一。

洋式平房出讓
茲有新近落成新式洋房十餘間，裝飾華麗，燈火並有，設備完全，今願一併出讓，如合意者請至[illegible]接洽。

新建樓房出售
茲有新建樓房三所，每一號均有電燈自來水，設備完全，交通便利，地點適中，如合意者請至[illegible]接洽。

地產出售
茲有中山路及中正路北首基地一塊，均可出售，如欲購買者請至[illegible]公司接洽，電話二三三六。

地產出售
茲有地產一所，價格低廉，每方[illegible]元，如欲購者請向[illegible]接洽，電話二三六五五號。

房屋出讓
茲有坐落城南馬道街六號房屋一所，計三十餘間，如願購者請向新街口中國銀行接洽，電話二三九七二。

地皮出讓　出租
坐落清涼山麓，地皮二十畝，有房屋並設備，有意租購者請接洽，號均有空。

徵求住宅
獨住洋樓房一所，平房九間或二十間以上，設備完全，租金不論，如有者請示知為盼。

良地出售
茲有坐落城南，地價低廉，[illegible]

徵求良地房屋
[illegible]

徵求住宅
茲擬在鼓樓附近租一住宅，約有房屋十間左右，租金約百元，如有出租者請接洽，本館日本大使館啓。

洋房出讓
茲有珠江路東段新建洋房一所，九號房屋十餘間，出讓，合者請接洽。

新建磚瓦廠出售青色磚瓦
[illegible]

南京女子公寓
地址適中，交通便宜，設備完善，房租低廉，地址七德里四號，電話二二九七二。

賣地　包造房屋　繪圖
大造橋西三條巷七號　電話 51477

錢寶華　武進幼婦科
門診上午九時至下午三時　出診隨時　地址城內鄭府巷九號

胃之寶
北平名醫曹聯奎製，專治胃病嘔吐，心寒食脹，消化不良，胃痛等症

王靜夫　金針專家
感謝良醫 [illegible]

博愛醫院　專門白濁
四牌樓門四條巷
負責根治，急性白濁，慢性白濁，新法治療，可以痊癒。下疳橫痃，包皮過長，戒烟，限日斷根。

白玉潔　產科女醫
安全接生，產前產後各症，月經白帶
洪武路三二號（廊紀巷南頭）電話22218號

談佑亮　長沙
首屆國醫考試第一名，男婦幼科，傳染病科，診所城北太平橋下九號

五淋白濁　專治
研究完成特效藥

國醫張友之遷移啓事
本診所現由小火瓦巷四七號遷至[illegible]

王曾德
北平中醫內科婦科兒科
主治上午門診　下午出診
地址太平巷一號

濟畜獸醫院
專治犬貓馬牛家畜疾病　注射狂犬疫苗
院址珠江路五九四號（浮橋東聚東旅社對門）

吳南愚
篆刻書畫　牙刻印章　蘇杭細刻　象牙　珊瑚　銅石

贈書
萬冊壹書　白濁白帶　遺精早洩　調經種子
由本書分發，中央公報多方納啟

縹緗館美術社
南京中正路中央商場十三號　電話二二七六四

百齡醫院
專門花柳白濁，梅毒，下疳，橫痃
統治一切病症
附設專門戒烟
院址國府路九十九號　電話二三三四一

大號超短波透熱電療機
熱光燈　電割
包皮過長
人民診療所

德醫袁精九醫師專門花柳病
梅毒，白濁，下疳
兼治內外各科　精割包皮　包戒雅片
八時至下午八時

縣市自治研究專號

歌唱教授
[illegible]

招廣告員
[illegible]

仁孝殯儀館
附設永安公墓　電話51503　52431

英人教授英文英語
報名即日起　第三次開學四月十五日
地址：南京北門橋紅廟四十八號
東亞英文補習學校

招考推銷員會計員
[illegible]

汽車出讓
[illegible]

香港洗染商店
地址中山北路二二二號　電話32740

時代補習學校
招收英文數學女生
[illegible]

招請司賬
[illegible]

綢業合作推銷社
浙江湖州 [illegible]

招請
[illegible]

遺失聲明
[illegible]

遺失聲明
[illegible]

眼科專門袁懷青醫師
設備完全　經驗宏富
診斷詳確　治療適當
手術穩妥　毫無痛苦
專治一切眼病
地址 市政府西偏藥診病所
分診所 國府路二零三號

花柳夜診
花柳專門顧錫榮醫師
專治一切花柳皮膚病
時間每日下午五時至八時
地址國府路二〇三號

苟有目光缺陷須配眼鏡補救
中國眼鏡公司啓　電話五一四二八

南京印刷公司
印刷精良　出品迅速
地址成賢街　電話二二五七四

啓事

余前年春借友人劉大華君 [illegible]

孔憲和　曲阜
七政二十八宿　飛星推算　命相

赤道人談命處啓事
四時易過，萬象更新，吉凶休咎，數有預定，今特規訂每日上午十時起至下午十時止，為接談時間，以答來賓訪問之雅意，過此不候，尚希鑒原。設硯大行宮大陞城巷卅七號，即中央飯店後面西首。

沙眼治根之可能
鄭懷仁醫師專門眼科　南京中山路

更新舞台　電話二三五三九
日戲一時開演　夜戲七時半開演
盖春來
十六本 唐僧取經
琵琶洞　通天河

世界
今晚八時正獻演
口碑載道譽滿全國之唯一標準劇團
中國戲劇學會全體精彩演出
曹禺編劇　馬彥祥導演
四幕名劇 日出
轟動京滬　愈演愈妙　不可不看

明星大戲院
趙嘯瀾　趙化南　蔣少奎
全本春秋配　全本三娘教子　全本蘆花河

金城 河北評戲
花月仙　喜彩蓮　盖雲樓
今天日戲 頭二本新孟麗君
今天夜戲 全本路遇報恩
座價低廉　電話定座恕不招待

民眾遊藝園
大京班重金禮聘名角坤合演
古裝道情戲

南京大戲院
厲慧良
全本甘露寺
打漁殺家　捉放曹

陶陶大戲院
優先場今晚八時半
上海現代劇社假座公演
夫與人愛人

中央大舞臺
預告 李盛藻

中央遊藝園

新少年文學拔萃讀本
第一集　風沙編　實價四角

銀宮大戲院
昨日三場客滿
明星公司浪漫香豔有聲對白歌唱鉅片
高占非　嚴月閒　孫敏　朱秋痕　主演
春之花
使你無限暢快★使你熱到心房

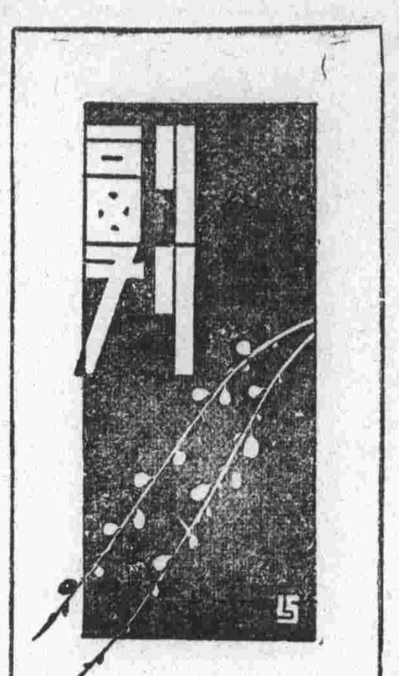

談話

關員的呼聲　·德·

江海關的關員們，又發出武裝緝私的呼聲了。

我們眞不知道海關當局爲什麼不准他們武裝。人家用鐵尺木棒手槍保護私貨，我們只應該空手挨打嗎？

抗議，沒有結果，關員被毆的事又是一天多一天，不武裝關員，緝私有什麼効力？

關員努力緝私，海關的洋員却處處壓迫他們。辦理海關本來就是爲的抽稅緝私，我們養這些阻礙緝私的洋員何用？

華南一周記（十七）　林庚白

北歸

於是擬擺歸計，同時爲了同伴多數去桂林涯，我和李德鄰先生較熟，反而不去，似乎有寫信說明的必要，就寫了一封的信寄去，又把臨走得著楊塏卿死耗而成的輓聯鈔出來，寄給炎南代寫了送去。聯是：

「亦政敵，亦良朋，出處各艱危，揮手廿年餘感嘆。

是謀臣，是能吏，杯盤數會合，驚心七日盡交期」。

二十八日的下午，帶隨身行李，又到了海利輪船上，同行的只有翻譯一位，其餘都是些生人，次日過汕頭，停留半天，閒著無聊，去艙面散步，看到許多的苦力，肩着粗重的麻布袋，一袋一袋地向貨艙裏面走，旁邊有個人，於每走過一名苦力時，給了他兩枚銅元，如是者整整四五個的鐘頭，貨才上完，中國工資的低廉，和貨運時間的不經濟，都已充分暴露了出來。回艙後忽然想起雪因，這孩子自從出獄，那一次的雨夜，她在她的家門口送我轉去，再三地叮囑我常常來，可是又經一兩次的會面後，竟然「室邇人遐」了。聽說她搬家，她又說過，她的父親，因爲她愛和含有危險性的女朋友接近，要拿她出嫁，或是送去香港讀書，後來也不知怎樣？我眞担心着她的前途，嶺南是她的故鄉，今天經過，眞是「人遠天涯近」了啊！寫了一首臨江仙調的詞：

「三載逢秋相憶苦，雨窗啼喚頻來。淒局親見臉霞堆。小名曾促就，輭語數追陪。嶺表君家何處是，歸舟載得秋回。淒風吹夢繞天涯。蘼蕪無際水，玉雪可憐才。」

越縵堂日記作者　李慈銘之善罵

清末以善罵馳騁文壇者，吾推紹興李慈銘。觀其所寫越縵堂日記，當世達官貴人，文士學者，罕有不遭其譏彈者。以王湘綺之博贍，而李氏謂「王闓運所作鄒叔績傳，意求奇崛，而事跡全不分明，支離蕪僿，且多費辭。此人盜竊時譽，妄肆激揚，好持長短，雖較趙之謙稍知讀書，詩文亦較通順，而大言詭行，輕險自炫，亦近日海僞客一鞶中物也。」以章學誠文史通義之覈實，李氏於同治十二年五月初三日記云：「是日倦甚多臥，閱章文史通義，其疵謬不勝指數」。同時學人，多重章書，如俞曲園與譚仲修書云：「今歲子高回浙，屬其轉借章氏文史通議，子高稱足下此書，時置案頭，晨夕相對，車裘可共，而此或難。不揣冒昧，竊有所請，倘集鈔胥，寫本見賜，百朋之錫，殊未足喻。寫書之費，即當寄奉」。可見俞氏之推尊此書矣，曲園謂譚氏時置案頭，晨夕相對，亦不爲過言，觀復堂日記云：「於書齋故紙中，搜得章實齋先生文史通義，校讎通義殘本，狂喜，與得晉略同。章氏之識，冠絕古今，予服膺最深」。以譚命之精博，尚重視章氏書如此，餘人可知，而蒓客獨持異議，豈好惡不與人同歟。

趙甌北廿二史劄記，梁啓超謂此書於每代之後，常有多條臚列史中故實，用歸納法比較研究，以觀盛衰治亂之原，此其特長。李氏桃花聖解庵日記乙集記云：「趙翼廿二史劄記，常州老生皆言，此書及陔餘叢考，趙以千金買之一宿儒之子，非趙自作。以甌北詩集詩話，及簷曝雜記諸書觀之，趙之識見淺陋，全不知著書之體，此兩書較爲貫串，自非趙所能爲。」趙氏書自來無人疑其僞，蒓客又以常州老生之言，遂而媒孽其短矣。　·武酉山·

餐尸圖——人間活劇　·鄭雁作·

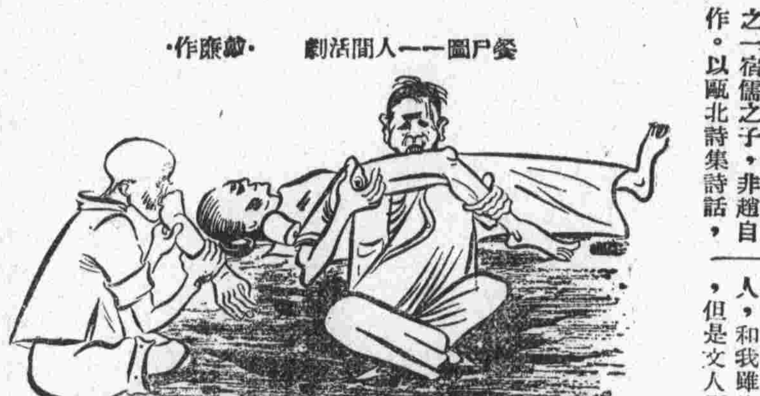

談書小品　·蕉園·

有位好讀書的同志翁漫棲，他是廣東潮州人，和我雖沒有見過面，但是文人們的聲氣相求，彼此也好算做「神交」吧？

去年，他從海上寄一本散文「推窗談」給我，我讀了覺着他的文筆寫得很流利；最近，他又把新近出版的一本談書小品「閉戶談」寄給我——那是集二十四篇談論一些不經見的書籍的讀書劄記。

因爲我自己也喜歡讀書，也喜歡找不大經見的書讀，所以我翻讀他這本讀書劄記「閉戶談」，很感到興趣！在他這本二十四篇的談書小品裏，有些是我已經知道的：如王漁洋秋柳詩的註釋，李笠翁的「閒情偶記」，明人小說「拍案驚奇」，尤侗的「西堂雜俎」，李重光的詞，清代的禁書等等；有些是讀到原書，有些看到他人的著述，此其一。

還有我所僅僅聽到目的，或者僅知道有這種書籍：如唐張文成的「遊仙窟」，明陳衍虞的「明世說」，南唐史虛白的「釣磯立談」，明張仲和的「千百年眼」，明田汝成的「炎徼紀聞」，明唐伯元的「二程類語」等等；他或者購自異國，或訪覓孤本，我很欽佩他搜集的勤，此其二。

翁君在他的自序裏說：「閉戶讀書，乃至樂至善之事也。余自歐西歸來後，仍寄跡滬瀆，……閉戶從事閱讀，躋求深造，并省是非。是故以閱讀之心得，而執筆以慰無聊……數月以來，訪求古籍之心甚切，所過眼者，不下數百種：其中各書，或借或購，頗費苦心，惟所可談者甚鮮。因大部之書，或較俗之籍，談之無味，亦非易談也；是故閱而不談，或談而不衰。然余所喜談者，較難得之小本書，珍本善本之好籍也。」

歷代詩人對昭君之處理

唐杜甫詠懷古迹云：「羣山萬壑赴荊門，生長明妃尚有村。一去紫臺連朔漠，獨與青塚向黃昏。畫圖省識春風面，環珮空歸月夜魂。千載琵琶作胡語，分明怨恨曲中論。」此則懷古者也。

唐以前之詩主情，唐以來始漸有主意之一派。於是遂有對於昭君事件，各下己見者。雖題面亦僅爲昭君或漢家着想，然終與客觀的有異。今更列之如下：

唐白居易詠史云：「漢使却回頻寄語：黃金何日贖蛾眉？君王若問妾顏色，莫道不如宮裏時！」此以昭君歸漢爲是在也。（案此詩溫柔敦厚，是白傳絕句高品）

宋王安石明妃曲云：「明妃初出漢宮時，淚溼春風鬢脚垂。低徊顧影無顏色，尚得君王不自持。歸來却怪丹青手，入眼平生幾曾有？意態由來畫不成，當時枉殺毛延壽。一去心知更不歸，可憐着盡漢宮衣。寄聲欲問塞南事，只有年年鴻雁飛。家人萬里傳消息：好在氈城莫相憶。君不見咫尺長門閉阿嬌，人生失意無南北。」此以明君歸漢爲非者也。（案近人爲鄭孝胥似王安石，觀此詩而益信。）

宋歐陽修再和明妃曲云：「漢宮有佳人，天子初未識；一朝隨漢史，遠嫁單于國。絕色天下無，一失難再得。雖能殺畫工，於事竟何益？耳目所及尚如此，萬里安能制夷狄？漢計誠已拙，女色難自誇。明妃去時淚，灑向枝上花。狂風日暮起，飄泊落誰家？紅顏勝人多薄命，莫怨春風當自嗟！」此則實漢帝者也。（案此和介甫作，並爲宋時名唱。）

金王元郎詠史云：「環珮魂歸青冢月，琵琶聲斷黑河秋。漢家多少征西將，地下相逢也應羞。」此則實漢臣者也。（案此詩見劉祁歸潛志）

以上所舉，遺漏實多，且詩亦不盡佳。但略以示例耳。（下）　·金滄石·

馬弔考

馬將由馬弔蛻化而來。故馬弔古稱葉子。當十三世紀十字軍東征時，由吐魯番傳入歐陸。故現行之西洋紙牌，與天啓馬弔頗似之點甚多。

最初入歐洲之葉子牌，德國現尚保存于其博物院中，實爲中國紙與印刷術，流入歐洲之媒介。

馬弔牌在明末，受宣和牌，碰和牌之影響，變爲默和牌，紅樓夢四十七回門牌一段，所用者，即爲默和牌也。

清張廷玉澄懷園語，謂其先公刻一印章：「馬弔淫巧，萬惡之門，紙牌入手，非吾子孫」。可見在乾隆時之盛行，當不亞于今日之馬將也。

默和牌受花將之影響，加東西南北四將，乃成今日之馬將。因本刊所載之十字令，「馬釣」，拉雜草此文，以供參考。　·林際五·

廣告的意味

不景氣的現象，包被任一角落，廣告的技術，也因而愈施愈巧，上海的報紙，刊載許多贈券，漂券附洋幾角，即喻ＸＸ之類，那西洋鏡算是拆穿很久了。南京人的程度，似乎沒有到那般，于是你來誑盜，他來荒唐，結界累的公文往還，大煞風景，不過我所要說的，并不是這些，意味還多着呢！

「張宅走失哈叭狗一隻，狗名瑪利，尋得送至者，賞洋十元」。「小女阿花走失，仁人君子，尋獲謝洋五元」。這樣的廣告，以同樣的字，排列在一欄內，你願替他找人呢找狗？也許你更願變成瑪利，而不願變阿花。

「西人教授英文，本人善操國語，願予暇時教授英文」。這位西人的教授如何，恕我沒有領教，不過他的國語，倒還可以疑問，或者更要學他的國語，才可以從他學英文的。

「新婚之夕出了狐狸精」，「三年不育一產駭人」，驟然看來，倒確實是道地的桃色案件，祇是末了結你左一個什麼「康」，右一個什麼「濃」，而多數人的時間精神無謂的被消耗掉，但是你找牠賠償嗎？

市政府到底是有印階級（姑以名之），于是南京國貨公司新張的廣告，就有「市政府創辦」的印鈐齋着，依我的意見，最好套襟。如此遺般，無以名之，曰「廣告的意味」。　·陳立·

安禮樂

在首都，不惟是高等大旅社，而且是粵菜大本營，如海狗魚，清燉山瑞，…等異味珍品，補品，凡他處所未備者，本酒店莫不具備，蒙汪主席在中央政治會公宴席上，賞爲烹調精美，眞正廣東口味，且本公司佈置新穎，定價低廉，實爲各界舉行盛大宴會，或零點小食者之愜意所在也。（如蒙賜顧定座請撥二三一八八九本公司酒菜部電話不誤）

介紹 痔科聖手 蔡坤振醫士

蔡坤振醫生久在福建泉州開設坤振痔科專門醫院經數十年研究心得發明最簡便安全療法不用刀割針灸或注射使患者毫無痛苦[illegible]瘥愈永不復發且在治療期間亦能照常工作人等會經蔡醫生診治均獲瘥愈斷根長期痛苦一旦解脫中心愉快莫可名狀現蔡醫生來京開設痔科專門診所於國府路一百八十五號僂上特爲介紹俾同病者知所問津焉

介紹人　劉景武　朱德夔　梁得奎　徐若愚　駱聞仙　龍靈　呂學書　黃錦華　宋心園　邵季昂　郭善寶　蔣育生　呂菊芬　同啓

介紹中醫歐陽愈衆先生

先生湖南衡陽人學養最深足跡遍亞洲習生理解剖學凡數十年始出爲醫活人無算更精藥學自採名山珍異試驗散藏製成物理及化學精純藥品能以最微之分量收最大之功效現應診來京寓珠江路東頭八百六十號特爲介紹俾患病者知所問津　電話二二七八五號

介紹人　呂超　文素松　蔣作賓　張客公　梅公任　陳郁　陳煒　項致莊　黃思基　周共勳　張元祜　鄒季韶　張其煦　鄧正夫　張士一

妙機百貨公司 食品部

新到檀香山蜜味菠蘿

大什錦巧克力糖 特價每斤一元

大菜每客一元　西餐每客六角

新增精美粵菜　魚皮水餃餛飩

地址新街口　電話二一〇八五

·談馬來人·

南洋的地域廣闊，人種也非常複雜，即以英荷兩屬而言，我們通常所見之「土著」，大抵給他一個籠統的名稱：「馬來人」。

現在，且略談其生活習慣：因爲地處熱帶，服裝很簡單，上身衣衫，男的大都穿起「西式」的襯衫，女的上衣也很短，且係「對襟」。而下身則男女一律穿「紗籠」，彷彿中國古式的圍裙，不過，織成的花紋，要比較複雜一點。也有樸素與華麗之分……。

他們吃飯用左手抓，不要筷子或刀叉之類。大便後，不以紙擦，而用水洗，負洗的責任者爲右手，故以右手進食物，則必拒而不吃也。

住的是所謂「亞搭」蓋成的小房子，離地面三四尺高，通常稱之爲「樓居」，大概是因爲潮溼重，易生脚氣病之故。

在以前，因爲出產豐富，生活容易，他們大都養成了好逸惡勞的習慣，做一日工，必須將所得工資消耗後，才再去勞動。天性愛好音樂，每到夜間，無論城市，鄉村，到處可聽到他們高歌之聲，而且，伴奏着各種含有原始意味的樂器。不但此也，平常僱一個馬來傭婦，她整天會一面工作，一面歌唱……。

在爪哇每年秋間，必開設所謂「巴虱馬覽」，即夜市，彷彿大世界似的，各種頑意都有，這時候，男的，則大半盡其所有添製新衣，因爲，追逐異性，正是一個良好的機會。

一般的說：他們的「原始蠻氣息」還沒有脫淨，馬都拉地方的人，並以兇狠好殺著名，雖「紅毛鬼」，亦甚懼之。據說白種人初去佔領他們的土地時，也曾有過激烈的抗戰，不過是那些原始的武器，終於敵不住「現代文明」的鎗炮就是了。　·知辛·

川行畫記　沈旭川作

·苗民

只穿青色長裙，不穿褲的青苗婦人

漫話鴉片　……種類名稱……

鴉片在中國，由來已久；或曰在明朝時，由葡萄牙人以貢品輸入我國廣東澳門一帶而始，實不盡然；讀唐陶雍西歸出斜谷詩云：「行過險棧出褒斜，歷盡平川似到家，兒里客愁今日散，馬前初見米囊花。」米囊花即罌粟花之別稱。又蘇東坡詩云：「道人勸飲鷄蘇水，童子能煎罌粟湯。」又蘇子由種藥苗詩序云：「……畦夫告予：罌粟可儲，……研作牛乳，烹爲佛粥，老人氣衰，飲食無已。……煎以密水，便口利喉，調肺養胃……。」由此可知罌粟在我國之種植，遠在唐宋時已有；不過其時，祗知煮湯解渴治病，而不知割取汁液，製作吸食之煙土也。

罌粟共有二十五種，而適用者甚少，花朵名稱亦繁；有名鶯粟花，有名御米花，有名米穀花，有名罌子粟，有名米囊子，有名阿芙蓉，有名象穀。但是產土耳其及波斯者，爲白花白子，產印度平厚者，亦白花白子，種喜馬拉雅山者，爲紅花黑子，今我國所種植者，亦大都爲紅花黑子之種耳。　·若無·

花山之「就」「戒」及其妙池怪鼠

花山在句容縣屬，是國內名山之一，舊曆三月裏的香市甚盛，遊山的人在龍潭下車後，打一個電話到山，就有山兜來接，價亦不昂。

山上一座大叢林，有九百九十九間半的屋子，僧衆極多，這裏的特點在「就」與「戒」，非其他叢林可及。

做和尚的是走到那兒喫到那兒的，但也有計較，譬如說甲地的和尚經過到乙地，那是尋一個大叢林去「掛就」，通常一宿兩餐，喫了就走，至多不過就餐三天，再多就不予招待了；花山掛就却不如此，儘喫儘住，不計時日，但得每天跟着做課，遵守山規，永遠不下逐客令的，所以花山的就叫做「海就」。

花山每年春秋兩季，都得傳「戒」，傳戒是佛教的洗禮，未受過戒的和尚，沒有度牒，在僧衆中是沒有地位的，也就不能到處掛就，換句話說就是沒有地方喫飯，牒就等於是和尚的飯票子，別的叢林也傳戒授牒，但效用是有限制的，例如某叢林之牒，只能行於某某地方，花山的牒却不然，到處有效，牒的形式與別處的不同，邊廓上多兩條龍，這是因爲曾經有過一位皇帝在這兒出家，因爲要紀念這樣的榮譽，所以度牒上就永久添了兩條龍，花山的牒既有這許多的好處，所以在花山求度的就特別多了。

「戒」也不容易求，每一個人須得幾十元的戒費，做伙食衣牒等之用；戒前戒後有相當的訓練時期，得到了戒牒衣鉢之後，就可以雲遊四海，不患無安身之處了。

花山有一龍池，係往昔求雨之處，池底爲石質，石上有一棵樹，不論池水漲落到怎樣，樹總是隨着水升降，而不見或高或低的痕跡。

花山老鼠最多，鼠有糧，聞鐸聲齊集就食，食畢自去，秩序井然，無異僧齋，然鼠不徒食，其司職務爲去屋上落葉，故雖在木葉盡脫的時候，那九百九十九間半的屋宇之上見不到一片落葉的。　·元·

學錯了行業　·珂雲·

要是一個病人害了麻煩的病，譬如說身上的瘡毒發出臭味來，護士們就互相諉推着責任，儘可能的不爲這病人服務。牠們厭惡着不清潔的病。從醫生處受到了氣，牠們就在病人身上報復。咀咒着這個，咀咒着那個。在一個失眠的夜里，我親自聽見病房里的各種聲息。一個病人疼痛得哭起來，守夜的護士們却在另一間屋子里打着撲克。另一個病人揿着電鈴，要便桶大便；半晌護士來了，惡聲地說「白天爲什麼不撒，要留到夜里來撒」！病人們只求不得罪了護士們，還敢有什麼其他的奢望呢？據說，要是你嫌三等病房不舒服，那你就搬到頭二等病房去住得了。

一個學護士的朋友受了傳道者的感化，入了基督教，受了洗禮；從此她不再踏進電影院以及一切享樂的場所了。我向她爲什麼，他說：「那些都是罪惡的地方」。我笑着對他說：「罪惡用不着走到那麼遠去找，在你住着的那個修道院般的醫院里就有數不清的罪惡在」。

當然，像「白衣觀音」那樣的護士，世界上也有很多，不過那只是一部分可寶貴的例外吧了。心理學家們說有一種屬的「慈母型」的女子，她們的職業最適於做女教員，護士，難民所的女管理等，因爲她們是靠着自己的愛而生活的，救人和助人是她們的內心的需要，並且一切人類在她們的心目中都是一樣的神聖。可是在現社會的機構中，護士們很少是本着這種慈愛的本性去爲病人服務的，她們多半是單純地爲了職業而背着自己的性格去學護士的。也許她們有着狂放的性格，有着科學或藝術的天才，而爲了職業，不能使自己的特長發展下去。這種錯誤，是應該由不合理的社會去負全部的責任的。

遇到學護士的朋友要我在她的紀念冊上寫幾句時，還眞最使我躊躇了。因爲我總想起那些不適於做護士的人，而怕錯寫上了：「要是你不懂得怎樣去愛人類，那你還是改了行吧」！的話。（續完）

孤血論劇　百壽圖　四

如何如何，總不外「千斯倉百斯箱」之詞也。至賜以「百壽圖」，小生以盤承之。二星賜畢，則曰：「啊趙顏！你看那廟有人來了！」小生回顧念：「在那裏？」二星暗下。小生拜畢，則起尾聲矣。此處又有人疵議之，以爲「太下意識」。因一頓「鹿脯酒」，即爲人添壽助算，無乃所見者小。但詩有之：「民之失德，乾餱以愆。」韓信以一飯而報漂母以千金，後世稱之。則既食人之「鹿脯酒」，復欲執法不變，是相率天下之人躬蹈負義而又爲之詞也。羅氏演義，有極大眼處。如此與華容放曹，皆爲同一主旨。毋亦有所塊磊，而特假手於它人之酒盃耶？

聞上海堂會，有以金少山馬連良葉盛蘭三人合演此劇之事。每一憶及，輒爲穆然神往。然若推求其含意，固不過仍如是焉。此劇又有一特徵，即全劇四人，扮像無不清如竹實松花者。馬之扮像可徵之白蟒台，葉之扮像，可徵之奪錦標，是爲想當然之好法。金雖無徵，意其彪炳偉岸，又正不媿赤曜丹辰耳。（完）

啞伉儷　·香嚴·

陸軍第九師師長李延年，有女李玉珠，不能言語，年十九，前在盲啞學校肄業，得識鄔顯球君，亦係聾啞，年相若，雙方感情極爲融洽，嗣以情投意合，即結爲夫婦，去夏在滬舉行婚禮，人以「啞伉儷」呼之。

揚州菜社　市招　古雅

揚州於距今四十年前，敎場茶社，多至十餘家，彼時本地爲鹽務總匯，來往客商頻繁，秋冬兩季，尚有晚市燈菜，自朝至夕，川流不息，是以生涯極盛，當時最著名者有「賈春」，「惠風」，「品香」，「評睦」，「九」，如「靜樂」，「噲華館」，「碧香泉」，「惜餘春」等，卒因營業清淡，年有關閉，現今堪稱佼佼者，祗有「富春」，「頤園」，瘦西湖畔則有「冶春」，「香影廊」，「綠楊邨」數家，均以花囿兼營茶社，佈置尚稱雅潔，專供遊客憩息。　·尹和卿·

交際之前　·鄭雅作·

登金山　·懷顯·

盤登高塔意惘然，人事滄桑幾百年，東坡玉帶曾補缺，乾隆御筆得藏全；宣王大鼎何人識，諸葛銅鼓傳史篇，古奇金山神話怪，白龍法海小洞天。

登焦山

矗立江心四顧空，石闕橫亘渚游龍，避詔隱居焦處士，（焦先）鼙鼓征寇宋英雄，（韓世忠）雕梁畫棟定慧寺，修竹綠林疏列峯，幽碧山澗千鳥曲，石磯觀浪夕陽紅。

「王先生」將以新姿態出現

「王先生」至昨日止，已刊一百幅，自一〇一期起，作者葉淺予將使「王先生」以新的姿態與讀者相見。關後「王先生」或能重入都市，且「小陳」「陳師母」諸人，亦將時時登場。近日葉先生正在搜集新資料，一二日後，當能與諸君見面耳。